राष्ट्रीय हिन्दी दैनिक

RNI.No. UPHIN/2019/79073

स्वतंत्र प्रभात

जो लिखेगा, वही टिकेगा

स्वतंत्र प्रभात दैनिक अख़बार तथा ऑनलाइन चैनल से सीधा जुड़ने के लिए संपर्क करे
9511151254

@swatantraprabhatmedia | @swatantramedia | 9511151254 | epaper.swatantraprabhat.com | @SwatantraPrabhatonline | news@swatantraprabhat.com

लखनऊ से प्रकाशित एंव सीतापुर, हरदोई, शाहजहाँपुर, उन्नाव, हमीरपुर, बाराबंकी, अयोध्या, सुल्तानपुर, अम्बेडकरनगर, प्रयागराज, कौशाम्बी, बांदा, महोबा, मिर्जापुर, भदोही, झारखण्ड, दिल्ली, बिहार, उत्तराखंड आदि जनपदो में प्रसारित

लखनऊ, मंगलवार, 31 दिसंबर 2024

वर्ष 06, अंक 94, पृष्ट 12, मूल्यः 03 रुपया

www.swatantraprabhat.com

ग्रामीणों ने प्रधान पर लगाया आरोप जेसीबी से कराया चक मार्ग का निर्माण कार्य...03

पालम विधान सभा में महान अर्थशास्त्री पूर्व प्रधानमंत्री मनमोहन सिंह को श्रद्धांजलि दी गई ...12

वर्ष 2024- पीएमएलए पर बदलते न्याय शास्त्र के लिए जाना जायेगा वर्ष 2024

वर्ष 2024 धन शोधन निवारण अधिनियम (पीएमएलए) और गैरकानूनी गतिविधियां (रोकथाम) अधिनियम (यूएपीए) पर सुप्रीम कोर्ट के बदलते न्याय शास्त्र के लिए जाना जायेगा। सुप्रीम कोर्ट नेवर्ष 2024 के उत्तरार्ध में धन शोधन निवारण अधिनियम (पीएमएलए) के तहत जमानत आवेदनों के लिए अधिक सूक्ष्म दृष्टिकोण की ओर रुख किया है। जबकि इसके पहले विशेष रूप से फ़रवरी 24 तक न्यायालय ने पहले धारा 45 में उल्लिखित दो शर्तों का सख्ती से पालन करने पर जोर दिया था, जिसके तहत अभियुक्त को यह साबित करना होता है कि वे दोषी नहीं हैं और वे आगे कोई अपराध नहीं करेंगेलेकिन हाल के फैसलों से परिप्रेक्ष्य में बदलाव का स्पष्ट संकेत मिलता है। जुलाई 24से लेकर अब तक सुप्रीम कोर्ट ने मनी लॉन्ड्रिंग के मामलों में आरोपी लोगों की एक बड़ी संख्या को जमानत दी है या उनकी जमानत की पुष्टि की है। इन फैसलों में कोर्ट ने आरोपी व्यक्तियों के ÷शीघ्र सुनवाई के अधिकार÷ का हवाला दिया है और जांच और सुनवाई में देरी के लिए प्रवर्तन निदेशालय की आलोचना की है।यह इसलिए महत्वपूर्ण है क्योंकि मोदी सरकार ने विपक्ष को निशाना बनाने के लिए भारत के कठोर धन शोधन कानून, धन शोधन निवारण अधिनियम का इस्तेमाल किया है। अक्टूबर 2021 और मार्च 2022 के बीच, न्यायमूर्ति एएम खानविलकर, न्यायमूर्ति दिनेश माहेश्वरी और न्यायमूर्ति सीटी रविकुमार की सर्वोच्च न्यायालय की तीन-न्यायाधीशों की पीठ ने धन शोधन निवारण अधिनियम के कुछ प्रावधानों को चुनौती देने वाली लंबे समय से लंबित याचिकाओं पर सुनवाई की। अदालत ने तर्क दिया कि जमानत की यह शर्त दोषी साबित होने तक निर्दोष माने जाने के मूल अधिकार को छीन लेती है, जो कानून किसी भी अपराध के आरोपी को प्रदान करता है।

प्रावधान को बरकरार रखते हुए , पीठ ने फैसला सुनाया कि अधिनियम के तहत जमानत के अनुरोधों पर विचार करते समय, अदालतों को साक्ष्य की बहुत विस्तार से जांच नहीं करनी चाहिए, बल्कि सामान्य संभावनाओं के आधार पर निर्णय लेना चाहिए। इस तरह के कठोर मानकों को सही ठहराने के लिए, इसने आतंकवादी और विघटनकारी गतिविधियाँ (रोकथाम) अधिनियम और महाराष्ट्र संगठित अपराध नियंत्रण अधिनियम जैसे अन्य विशेष क़ानूनों में इसी तरह के प्रतिबंधात्मक जमानत प्रावधानों का हवाला दिया और इस बात पर ज़ोर दिया कि मनी लॉन्ड्रिंग एक ÷अपराध का गंभीर रूप÷ है जिसके लिए एक विशेष क़ानून की आवश्यकता होती है जुलाई से लेकर अब तक सुप्रीम कोर्ट ने दिल्ली के पूर्व मुख्यमंत्री अरविंद केजरीवाल , दिल्ली के पूर्व उपमुख्यमंत्री मनीष सिसोदिया , तेलंगाना विधायक के कविता , तमिलनाडु के मंत्री वी सेंथिल बालाजी , झारखंड के मुख्यमंत्री हेमंत सोरेन के सहयोगी प्रेम प्रकाश , आम आदमी पार्टी के पूर्व संचार प्रभारी विजय नायर, छत्तीसगढ़ की निलंबित नौकरशाह सौम्या चौरसिया , छत्तीसगढ़ के व्यवसायी सुनील कुमार अग्रवाल और भूषण स्टील लिमिटेड के पूर्व प्रबंध निदेशक नीरज सिंघल समेत कई अन्य को मनी लॉन्ड्रिंग के मामलों में जमानत दे दी है।

इनमें से प्रत्येक जमानत आदेश में, न्यायालय ने अभियुक्तों की लम्बी अवधि की कैद तथा उनके विरुद्ध शीघ्र ही मुकदमा शुरू होने की असंभावना को देखते हुए, संविधान के अनुच्छेद 21 के तहत अभियुक्तों के जीवन और स्वतंत्रता के अधिकार पर भरोसा करते हुए जमानत प्रदान की। इसके पूर्व 7 फरवरी, 2024 को "गुरविंदर सिंह बनाम पंजाब राज्य' मामले में अपने फैसले में सुप्रीम कोर्ट ने कहा कि उसका अपना विकसित न्यायशास्त्र यह कहता है कि "जमानत नियम है और जेल अपवाद है÷ यूएपीए के तहत आरोपित लोगों पर लागू नहीं होगा। गुरविंदर सिंह पर 'सिख फॉर जस्टिस' का सदस्य होने का आरोप लगाया गया था, जो कथित तौर पर भारत द्वारा प्रतिबंधित एक खालिस्तानी समर्थक समूह है, जिसके पास 'खालिस्तान जिंदाबाद' और 'खालिस्तान रेफरेंडम 2020' शब्दों वाले कपड़े के बैनर थे। गुरविंदर सिंह की यूएपीए जमानत याचिका को खारिज करते हुए, कोर्ट ने कहा कि यूएपीए सामान्य आपराधिक कानून का अपवाद है और जमानत पर तभी विचार किया जा सकता है जब अदालत के समक्ष रिकॉर्ड के आधार पर कोई प्रथम दृष्टया मामला नहीं बनता।

दिल्ली के मुख्यमंत्री अरविंद केजरीवाल और मनीष सिसोदिया को दी गई अंतरिम जमानत ने जमानतनियम है और जेल अपवाद है को एक बार फिर प्रतिष्ठित कर दिया। अदालत ने सिसोदिया के 17 महीने लंबे कारावास और मुकदमे की शुरुआत में लगातार हो रही देरी को देखते हुए उनके त्वरित सुनवाई के अधिकार को स्वीकार किया। अदालत ने माना कि लंबे समय तक कैद रहने और मुकदमा शुरू न होने के कारण सिसोदिया को "त्वरित सुनवाई के अपने अधिकार से वंचित÷ किया गया था। सुप्रीम कोर्ट ने दोहराया कि त्वरित सुनवाई का अधिकार "जीवन के अधिकार का एक पहलू÷ है, और किसी अपराध के लिए दोषी ठहराए जाने से पहले लंबे समय तक हिरासत में रखना या जेल में रहना बिना मुकदमे के सजा नहीं बन जाना चाहिए।

बकौल वरिष्ठ वकील इंदिरा जयसिंह के अनुसार वर्ष 2024 की शुरुआत सकारात्मक रही। न्यायमूर्ति बीवी नागरत्ना और न्यायमूर्ति उज्ज्वल भुयान की पीठ ने बिलकिस बानो मामले में दोषियों को गुजरात सरकार द्वारा दी गई माफी को खारिज कर दिया ।यह मामला न केवल इस कारण से बहुत महत्वपूर्ण था कि गुजरात में 2002 के नरसंहार में ग्यारह लोगों को बलात्कार और हत्या का दोषी ठहराया गया था, और उन्हें सजा काटने के लिए वापस जेल भेजने के लिए मजबूर किया गया था, बल्कि इस कारण से भी कि इसने न्यायमूर्ति अजय रस्तोगी और न्यायमूर्ति विक्रम नाथ के दो न्यायाधीशों के फैसले को उलट दिया था, जिसके आधार पर उन्हें छूट दी गई थी, इस गलत धारणा के तहत कि यह गुजरात राज्य था जिसके पास महाराष्ट्र राज्य के बजाय अनुमति देने का क्षेत्राधिकार था। और हत्या की जिस पृष्ठभूमि में घटना हुई थी, उसे देखते हुए समाज के हर वर्ग ने इस छूट की निंदा की थी। इस साल जनवरी में आया यह फैसला ताजी हवा का झोंका था और इसने न केवल बिलकिस बानो की गरिमा और सुरक्षा को बहाल किया, बल्कि सुप्रीम कोर्ट की वैधता को भी बहाल किया। इसके तुरंत बाद, सुप्रीम कोर्ट ने चुनावी बॉन्ड मामले में अपना फैसला सुनाया।। कुछ लोगों ने तर्क दिया है कि यह बहुत कम और बहुत देर से दिया गया फैसला था। तत्कालीन भारत के मुख्य न्यायाधीश (सीजेआई) डॉ. डीवाई चंद्रचूड़ और जस्टिस (अब सीजेआई) संजीव खन्ना, बीआर गवई, जेबी पारदीवाला और मनोज मिश्रा की पांच जजों की बेंच ने बॉन्ड खरीदने वाले व्यक्तियों के नामों का खुलासा करने का निर्देश दिया।

अनुच्छेद 19 के तहत कोई बॉन्ड नहीं÷ सुप्रीम कोर्ट ने चुनावी बॉन्ड को असंवैधानिक घोषित किया, एसबीआई को इन्हें जारी करना बंद करने का निर्देश दिया।जब नामों का खुलासा हुआ, तो यह स्पष्ट हो गया कि बॉन्ड खरीदने वाले कुछ लोगों और उन्हें धन शोधन निवारण अधिनियम (पीएमएलए), 2002 और भ्रष्टाचार निवारण अधिनियम, 1988 के तहत ज़मानत दिए जाने के बीच सांठगांठ थी। इस सांठगांठ की कभी जांच नहीं की गई, न ही कभी उस राजनीतिक दल से पैसे जब्त किए गए, जिसे ये दिए गए थे। मार्च में, तत्कालीन मुख्य न्यायाधीश चंद्रचूड़ और न्यायमूर्ति ए एस बोपन्ना, एम एम सुंदरेश, पी एस नरसिम्हा, जेबी पारदीवाला, संजय कुमार और मनोज मिश्रा की सात न्यायाधीशों की पीठ ने वोट डालने या सदन में भाषण देने के लिए रिश्वत लेने के लिए अभियोजन से छूट पर एक और महत्वपूर्ण फैसला दिया था।

तत्कालीन प्रधानमंत्री पी.वी. नरसिम्हा राव पर संसद में मतदान के संबंध में भ्रष्टाचार निवारण अधिनियम के तहत मुकदमा नहीं चलाया गया, अब इस फैसले को पलट दिया गया है, जिससे वोट के लिए नकदी के प्रश्न पर जवाबदेही की भावना पैदा हुई है, और यह संसदीय लोकतंत्र की कार्यप्रणाली के लिए एक महत्वपूर्ण जीत है। इस वर्ष न्यूज़क्लिक के संस्थापक प्रबीर पुरकायस्थ को जमानत पर रिहा किया गया , जिन पर पीएमएलए और गैरकानूनी गतिविधियाँ (रोकथाम) अधिनियम (यूएपीए), 1967 के तहत मुकदमा चलाया जा रहा था। न्यायमूर्ति बीआर गवई और न्यायमूर्ति संदीप मेहता की पीठ द्वारा दिया गया निर्णय महत्वपूर्ण है क्योंकि इसमें यूएपीए के तहत पुरकायस्थ की गिरफ्तारी को अवैध घोषित किय

जिन राजनेताओं को ट्रायल कोर्ट और हाई कोर्ट ने जमानत देने से इनकार कर दिया था, उन्हें सुप्रीम कोर्ट ने जमानत दे दी।सुप्रीम कोर्ट ने न्यूज़क्लिक के प्रबीर पुरकायस्थ की गिरफ़्तारी को ख़ारिज करते हुए कहा, ÷यह क़ानून की उचित प्रक्रिया को दरकिनार करने का स्पष्ट प्रयास है।÷ बीआरएस नेता के. कविता, जिन्हें दिल्ली उच्च न्यायालय ने जमानत देने से इनकार कर दिया था, को भी न्यायमूर्ति गवई और न्यायमूर्ति विश्वनाथन की पीठ ने जमानत दे दी, तथा तीखी टिप्पणी की कि उन्हें केवल इसलिए जमानत देने से इनकार नहीं किया जा सकता क्योंकि वह एक उच्च शिक्षित और सफल व्यक्ति हैं, जिन्होंने राजनीति और सामाजिक कार्यों में महत्वपूर्ण योगदान दिया है।

न्यूज़क्लिक के मामले में , 200 से ज़्यादा पत्रकारों के डिवाइस जब्त कर लिए गए थे, जिन्हें आज तक वापस नहीं किया गया है। उपरोक्त निर्णयों के बावजूद उमर खालिद और यूएपीए के तहत गिरफ्तार अन्य लोग जेल में हैं, जो हमें एक बार फिर याद दिलाता है कि यह भाग्य पर निर्भर करता है कि मामला किस बेंच को सौंपा गया है, जो यह निर्धारित करता है कि आप जेल में हैं या बाहर। प्रलयसुकन्या शांता, एक प्रसिद्ध पत्रकार, जो पिछले कुछ समय से जेल में जाति के मुद्दों पर काम कर रही हैं, द्वारा दायर याचिका पर तत्कालीन सीजेआई डॉ. चंद्रचूड़ और जस्टिस जेबी पारदीवाला और मनोज मिश्रा की पीठ ने जेलों में जाति-आधारित भेदभाव को कायम रखने वाले जेल मैनुअल और नियमों के कुछ प्रावधानों को असंवैधानिक घोषित कर दिया।

पीठ ने केंद्र सरकार और सभी राज्य सरकारों को आदेश दिया कि वे अपने जेल मैनुअल और नियमों को संशोधित करें ताकि जाति-आधारित शब्दों और अवधारणाओं जैसे "आदतन अपराधी ", " उपयुक्त जाति के जेल-रसोइये", "उच्च जीवन शैली" और "नीच कार्य करने के आदी समुदाय" को हटाया जा सके।

ये प्रथाएं प्रकृति में भेदभावपूर्ण थीं और अनुच्छेद 135 का उल्लंघन करती थीं।14,15,21और23भारतीय संविधान का यह एक प्रमुख उदाहरण है।अगस्त में, तत्कालीन सीजेआई चंद्रचूड़ और जस्टिस बीआर गवई, विक्रम नाथ, मनोज मिश्रा, बेला एम त्रिवेदी, सतीश चंद्र शर्मा और पंकज मिथल की सात-न्यायाधीशों की पीठ ने ईवी चिन्नैया बनाम आंध्र प्रदेश राज्य में पांच-न्यायाधीशों की पीठ के फैसले को खारिज कर दिया।

अपने कार्यकाल के अंतिम समय में पूर्व मुख्य न्यायाधीश चंद्रचूड़ ने कई महत्वपूर्ण फैसले सुनाए, जिनमें अलीगढ़ मुस्लिम विश्वविद्यालय (एएमयू) के अल्पसंख्यक दर्जे का मामला भी शामिल था।तत्कालीन सीजेआई चंद्रचूड़ के नेतृत्व में बहुमत ने एस. अज़ीज़ बाशा मामले में पांच न्यायाधीशों की पीठ के फैसले को खारिज कर दिया।

सीजेआई खन्ना और जस्टिस पीवी संजय कुमार और केवी विश्वनाथन की बेंच ने पूजा स्थल (विशेष प्रावधान) अधिनियम , 1991 को चुनौती देने वाली याचिकाओं पर अंतरिम आदेश पारित किया ,।उम्मीद है कि इससे समुदायों के बीच अस्थायी शांति बहाल हुई है और यह न्यायिक अनुशासन का एक स्वागत योग्य संकेत है। यह इस बात का संकेत हो सकता है या नहीं भी हो सकता है कि हम नए सीजेआई से उनके कार्यकाल के बचे हुए कुछ महीनों में क्या उम्मीद कर सकते हैं (वे अगले साल मई में सेवानिवृत्त होंगे)।

न्यायमूर्ति एन.कोटिस्वर सिंह मणिपुर से सर्वोच्च न्यायालय में नियुक्त होने वाले पहले न्यायाधीश बने। न्यायमूर्ति मनमोहन की नियुक्ति मुख्य न्यायाधीश संजीव खन्ना की अध्यक्षता वाले कॉलेजियम द्वारा की गई। इस वर्ष इलाहाबाद हाई कोर्ट के जस्टिस शेखर यादव भी सुर्ख़ियों में रहे,जहाँ उन्हें सुप्रीम कोर्ट से फटकार मिली वहीं जस्टिस यादव के ख़िलाफ़ महाभियोग का नोटिस भी राज्यसभा में दिया गया है।आठ दिसंबर को वीएचपी के विधि प्रकोष्ठ (लीगल सेल) ने इलाहाबाद हाई कोर्ट के लाइब्रेरी हॉल में एक कार्यक्रम का आयोजन किया था। इस कार्यक्रम में जस्टिस शेखर यादव के अलावा इलाहाबाद हाई कोर्ट के एक और मौजूदा जज जस्टिस दिनेश पाठक भी शामिल हुए। इस दौरान जस्टिस शेखर यादव ने 'समान नागरिक संहिता एक संवैधानिक अनिवार्यता' विषय पर बोलते हुए कहा कि देश एक है, संविधान एक है तो क़ानून एक क्यों नहीं है? लगभग 34 मिनट की इस स्पीच के दौरान उन्होंने कहा, "हिन्दुस्तान में रहने वाले बहुसंख्यकों के अनुसार ही देश चलेगा।यही क़ानून है।आप यह भी नहीं कह सकते कि हाई कोर्ट के जज होकर ऐसा बोल रहे हैं. क़ानून तो भैय्या बहुसंख्यक से ही चलता है।जस्टिस शेखर यादव ने ये भी कहा कि 'ठमुल्ले' देश के लिए घातक हैं।

संक्षिप्त ख़बरें

पुरानी रंजिश में युवक को मारी गोली अस्पताल में उपचाराधीन घायल युवक

अलीगढ़। थाना गभाना हाईवे तहसील तिराहे के पास पुरानी रंजिश को लेकर कार सवारों ने बाइक सवार एक युवक को मारपीट कर गोली मारकर घायल कर दिया । गोली युवक की बगल में लगी है। घायल युवक को परिजनों ने उपचार को जिला अस्पताल में भर्ती कराया, जहां से डाक्टरों ने उसे मेडिकल कालेज के लिए रेफर कर दिया है।गभाना के लाखा बाजार निवासी 22 वर्षीय ललित पुत्र कांति प्रसाद के अनुसार रविवार देर रात अपने एक दोस्त के साथ हाईवे से घर की ओर आ रहा था। तभी पड़ोसी गांव के कार सवार चार-पांच युवकों ने उसे तहसील के सामने रोक लिया। आरोप है कि युवकों ने पहले उसके साथ मारपीट की फिर फायरिंग कर डाली। गोली उसके बगल में जा लगी। इस बीच ललित का दोस्त मौके से भाग कर घर पहुँचा और घटना की जानकारी ललित के परिजनों को दी। परिजन मौके पर पहुँचे और घायल ललित को उपचार को जिला अस्पताल ले गए। जहां से उसे जेएन मेडिकल कॉलेज में रेफर कर दिया गया है। ललित ने बताया कि तीन- चार दिन पहले युवकों से उसका विवाद हो गया था। थाना प्रभारी विनय कुमार ने बताया कि मामले में अभी कोई तहरीर नहीं मिली है।

नव वर्ष पर फफाला दवा बाजार रहेगा बंद

अलीगढ़। जिला कैमिस्ट एन्ड ड्रगिस्ट एसोसिएशन के अध्यक्ष शैलेन्द्र सिंह टिल्लू और महामंत्री आलोक गुप्ता ने संयुक्त रूप से जानकारी दी कि एसोसिएशन की बैठक 8 सितंबर 2024 को निजी रेस्टोरेंट, रामघाट रोड में आयोजित की गई थी, जिसमें सभी फफाला थोक दवा व्यापारियों की सहमति से यह प्रस्ताव पारित किया गया था कि नव वर्ष के अवसर पर फफाला दवा बाजार तीन दिन के लिए बंद रहेगा। फफाला दवा बाजार 30 दिसंबर 2024 (सोमवार), 31 दिसंबर 2024 (मंगलवार), और 1 जनवरी 2025 (बुधवार) को पूर्ण रूप से बंद रहेगा। थोक दवा व्यापारियों द्वारा लिखित सहमति दी गई है।

मंडलायुक्त से शिकायत कोटेदार पर 149 क्विंटल 80 किलो राशन गबन का आरोप कार्रवाई की मांग

स्वतंत्र प्रभात

गोंडा- जनपद के कटरा बाजार विकासखंड के ग्राम पंचायत कोटिया मदारा में कोटेदार पर शिकायतकर्ता द्वारा लगाया गया गंभीर आरोप कूटरचना कर 149 क्विंटल 80 किलो खाद्यान्न गबन करने का मामला सामने आया है। ग्रामीण दीप नारायण शुक्ला ने मंडलायुक्त देवीपाटन मंडल को प्रार्थना पत्र देकर कोटेदार मंजू देवी और संबंधित पूर्ति निरीक्षक व एआरओ पर गंभीर आरोप लगाए हैं। दीप नारायण के अनुसार, ग्राम पंचायत कोटिया मदारा की कोटेदार मंजू देवी ने एक फर्जी मार्कशीट के आधार पर कोटे की दुकान हासिल की थी। आरोप है कि कोटेदार ने अंत्योदय कार्डधारक श्याम मनोहर और हीरालाल के नाम पर 2007 से लेकर अक्टूबर 2024 तक 149 क्विंटल 80 किलो खाद्यान्न का गबन किया है। इसमें श्याम मनोहर के राशन कार्ड पर 83 क्विंटल 30 किलो व हीरालाल के राशन कार्ड पर 66 क्विंटल 50 किलो राशन का कूटरचना के माध्यम से गबन किया गया। जिसकी शिकायत दीप नारायण ने जिलाधिकारी को दर्ज कराई थी, जिसके बाद कार्रवाई के नाम पर केवल हीरालाल का राशन कार्ड निरस्त किया गया और श्याम मनोहर के राशन कार्ड से कोटेदार के पुत्र सचिन व पुत्री शालिनी के नाम हटाए गए। आरोप है कि संबंधित पूर्ति निरीक्षक और एआरओ राम शरन ने कोटेदार को बचाने का प्रयास किया और उचित कार्रवाई से बचाते रहे। प्रार्थी ने मंडलायुक्त से मांग की है कि कोटेदार, पूर्ति निरीक्षक और एआरओ राम शरन के खिलाफ प्राथमिकी दर्ज की जाए और कोटेदार की दुकान को निरस्त किया जाए व कोटेदार द्वारा घोटाला किए गए 149 कुंतल 80 किलो सरकारी

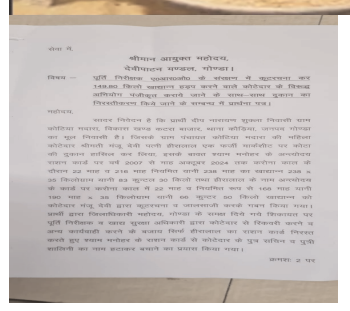

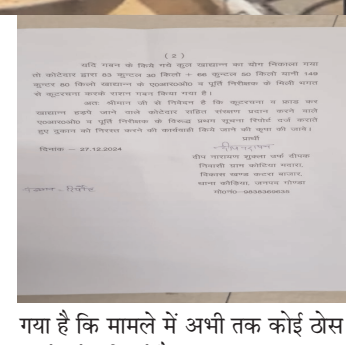

राशन की रिकबरी करवाई जाए। शिकायतकर्ता द्वारा गंभीर आरोप लगाया गया है कि मामले में अभी तक कोई ठोस कार्रवाई नहीं हुई है।

एस डी ओ विद्युत और उपभोक्ताओं के बीच मारपीट का मामला तूल पकड़ा

स्वतंत्र प्रभात

प्रयागराज। हडिया तहसील के अंतर्गत उपखंड कटहरा के सिरसा गांव में बिजली कनेक्शन के बकाया की वजह से एसडीओ कटहरा विजय कुमार यादव के द्वारा कनेक्शन काटते वक्त उपभोक्ता ने एसडीओ कटहरा से पूछने पर कालर पड़कर मारा और पूरे गांव का कनेक्शन काटकर तार उठा ले गये । अब देखना है कि पीड़ित को न्याय मिलती है या नहीं और वही सूत्रों की माने तो पता चला कि एसडीओ कटहरा विजय कुमार यादव और कुछ प्राइवेट संविदा कर्मचारी की मिली भगत से गरीब जनता के मीटर रीडिंग के नाम पर और ओवरलोड को कहकर अवैध तरीके से पैसा वसूली किया जा रहा है एसडीओ कटहरा विजय कुमार यादव ने कटहरा क्षेत्र को अवैध धन उगाही का अड्डा बना लिए है । एसडीओ का 9 अक्टूबर को उपखंड अधिकारी प्रतापगढ़ के रूप में ट्रांसफर किया गया था परंतु ट्रांसफर होने के बावजूद प्रतापगढ़ नहीं गए अधिकारियों की अवहेलना करते हुए कोर्ट

जाकर अपना ट्रांसफर रूकवा लिया और वह अपनी नई पोस्टिग स्थल पर ना जाकर कटहरा में ही अवैध वसूली के साथ साथ संविदा कर्मियों की ट्रांसफर पोस्टिंग कर रहे है जोकि वह उनका अधिकार ही नहीं है।

एसडीओ विजय कुमार यादव किसके सह पर उच्च अधिकारियों का दर्जा लेकर मानदेय कर्मियों का ट्रांसफर पोस्टिंग कर रहे हैं और एक तरफ सरकार जनता को न्याय देने की बात करती है वहीं दूसरी तरफ मनबड एसडीओ जनता के साथ कर रही है बतसलूकी और अब देखना यह है कि एसडीओ कटहरा विजय कुमार यादव पर क्या होती है कार्रवाई और पीड़ित को न्याय मिलता है या नहीं।

गैरकानूनी रूप से नगर में रह रहे संदिग्ध लोगों पर होगी सख्त कार्यवाही, सुषमा खर्कवाल

● नगर निगम और पुलिस विभाग की संयुक्त टीमों द्वारा सत्यापन कार्य शुरू होगा

स्वतंत्र प्रभात

लखनऊ- ज़ोन 07 के इंद्रानगर क्षेत्र स्थित इंद्राप्रियदर्शिनी कॉलोनी में हुई अप्रिय घटना के मद्देनजर, आज महापौर सुषमा खर्कवाल ने इंद्रानगर थाने का दौरा कर वहां की स्थिति का जायजा लिया। महापौर सुषमा खर्कवाल ने थाना अध्यक्ष और एसीपी को मौके पर बुलाकर मामले में सख्त कार्यवाही करने के लिए दिशा निर्देश दिए। महापौर ने 29 दिसंबर को हुई घटना पर कड़ी कार्रवाई की बात की और कहा कि जिन थानों में अतिक्रमण हटाने के निर्देश दिए गए थे, उन स्थानों पर पुनः अतिक्रमण कैसे हुआ, इसका जवाब एसीपी और इंस्पेक्टर से लिया। उन्होंने मामले की गहनता से जांच करने को कहा। इसके साथ ही, महापौर ने यह भी पूछा कि इंद्रानगर क्षेत्र में झुग्गी-झोपड़ी डाल कर

रह रहे संदिग्ध लोगों के खिलाफ क्या कार्रवाई की गई और उनकी गिरफ्तारी कब तक की जाएगी। महापौर ने इस प्लॉट के मालिक के खिलाफ भी कड़ी कार्रवाई सुनिश्चित करने के निर्देश दिए। इसके अतिरिक्त, नगर में गैरकानूनी रूप से रह रहे 5लोगों के खिलाफ सख्त कार्यवाही की बात की और नगर निगम तथा पुलिस विभाग की संयुक्त टीम गठित करने का आदेश दिया ताकि सत्यापन प्रक्रिया को तुरंत शुरू किया जा सके। उन्होंने कहा कि इस संबंध में मुख्यमंत्री और अन्य उच्चाधिकारियों से भी वार्ता की जाएगी। महापौर जी ने स्पष्ट किया कि किसी भी सूरत में अनधिकृत रूप से रह रहे संदिग्ध व्यक्तियों को लखनऊ नगर निगम की सीमा से बाहर किया जाएगा।

रामभरोसे मैकूलाल इण्टर कॉलेज के प्रधानाचार्य किए निलंबित

● (वित्तीय अनियमितताओ समेत कई गंभीर आरोप, जांच समिति की सिफारिश पर अध्यापक पद से भी निलंबित)

(विभागीय जांच की सिफारिश दर हो सकता है मुकदमा)

स्वतंत्र प्रभात

मोहनलालगंज। तेलीबाग के रामभरोसे मैकूलाल इण्टर कॉलेज के प्रधानाचार्य रामचंद्र को जांच समिति की शिफारिस पर कालेज के प्रबंधक ने प्रधानाचार्य व सहायक अध्यापक पद से निलंबित कर दिया है। अध्यापक पर वित्तीय अनियमितताओ समेत तमाम गंभीर आरोप लगाए गए है। कॉलेज प्रशासन के निर्णय से उच्च अधिकारियो को अवगत करा दिया गया है। कालेज के अध्यापक अंबर प्रसाद तिवारी को कालेज का प्रधानाचार्य नियुक्त किया

गया है।

कॉलेज की करोडो की जमीनो को लेकर कालेज मे लंबे समय से आरोप प्रत्यारोपण का दौर चल रहा है। कालेज मे करोडो रूपए का हेरफेर भी किया गया जिसकी जांच के लिए कालेज प्रशासन ने जांच समिति का गठन कर किया गया था। निलंबित प्रधानाचार्य रामचंद्र पर आरोप है कि इनके द्वारा अपने कार्यकाल के दौरान वित्तीय, शैक्षिक, प्रशासनिक अनियमितताए की गई है। रामचंद्र के द्वारा विभागीय आदेशो को न मानने व कालेज के कर्मचारियो से अभद्रतापूर्ण व्यवहार करने का आरोप है इनके द्वारा जांच समिति का सहयोग न करने व कालेज के महत्वपूर्ण अभिलेख प्रस्तुत नही किया गया। रामचंद्र के रवैये व जांच मे आरोप सही पाए जाने पर जांच समिति ने रामचंद्र को निलंबित करने की शिफारिस की जिसके बाद कालेज के प्रबंधक श्रीकांत साहू ने रामचंद्र को प्रधानाचार्य व सहायक अध्यापक पद से निलंबित कर दिया। प्रबंधक के द्वारा जारी पत्र मे रामचंद्र के विरूद्व माध्यमिक शिक्षा अधिनियम 1921 की धारा 6 के तहत विभागीय कार्रवाई की जाएगी जिसमे इनके विरूद्व अपराधिक एफआईआर भी संभव है।

विकास खण्ड स्तरीय 02 दिवसीय खेल प्रतियोगिता का आयोजन 03, 04 एवं 04 व 05 जनवरी को

कौशाम्बी। प्रभारी जिला युवा कल्याण अधिकारी अंशु मिश्रा द्वारा अवगत कराया गया कि उत्तर प्रदेश ग्रामीण खेल लीग (UPRSL) के अन्तर्गत खेल प्रतियोगिताओं का खेल संघों के माध्यम से आयोजन कराये जाने के निर्देश प्राप्त हुए है। बताया कि 08 खेल विधाओं एथलेटिक्स, कबड्डी, कुश्ती, वालीबॉल, फुटबॉल, भारोतोलन, जूडो एवं बैडमिंटन में सब-जूनियर एवं सीनियर आयु वर्ग में बालक/बालिका श्रेणी में ग्रामीण खेल प्रतियोगिताओं का आयोजन दिनाक 03 व 04 जनवरी 2025 को विकास खण्ड सरसवॉ के ग्रामीण मिनी स्टेडियम पश्चिम शरीरा एवं दिनांक 04 व 05 जनवरी 2025 को विकास खण्ड सिराथू के ग्रामीण मिनी स्टेडियम गिरसा में आयोजित किया जायेगा, सभी इच्छुक खिलाड़ी प्रातः 09 बजे तक स्टेडियम पहुँचकर अपना पंजीकरण कराना सुनिश्चित करें। इच्छुक खिलाड़ी मोबाइल नम्बर-9648337270 पर सम्पर्क कर अपना पंजीकरण करा सकते हैं।

संक्षिप्त ख़बरें

मार्ग दुघर्टना में मृतक सिपाही के पत्नी को पुलिस अधीक्षक ने दी आर्थिक सहायता, आश्रिता पत्नी को सौंपा 75 लाख रुपए का चेक

बस्ती। बस्ती पुलिस अधीक्षक गोपाल कृष्ण चौधरी ने जनपद बस्ती के थाना रूधौली अंतर्गत ग्राम अहिरौली, पोस्ट रौनाकला निवासी आरक्षी नितीश कुमार (पुत्र श्यामलाल), भर्ती वर्ष 2016, की मरणोपरांत उनकी पत्नी सुधा को एसबीआई द्वारा प्रदत्त एक्सीडेंटल कवर बीमा की धनराशि ?75 लाख का चेक सौंपा बताते चलें कि आरक्षी नितीश कुमार की तैनाती जनपद मऊ के दोहरीघाट में थी, जहाँ अज्ञात वाहन से दुर्घटनाग्रस्त होने के उपरांत उन्हें डॉक्टर ने मृत घोषित कर दिया था। पुलिस अधीक्षक गोपाल कृष्ण चौधरी ने दुःख की इस घड़ी में परिवार को सांत्वना दी और भविष्य में मजबूती के साथ आगे बढ़ने का आग्रह किया। परिवार ने इस आर्थिक सहायता को संभव बनाने के लिए एकाउंटेंट बस्ती, राजनरायन राय का आभार जताया।कार्यक्रम में एसबीआई ब्रांच गांधीनगर के अधिकारीगण, पुलिस अधीक्षक पीआरओ मुकुन्द त्रिपाठी सहित अन्य अधिकारी उपस्थित रहे।

रेणुसागर हमले के आरोपी गिरफ्तार पुलिस की त्वरित कार्रवाई

सोनभद्र-रेणुसागर में सुरक्षा कर्मियों पर हुए जानलेवा हमले के सभी सात आरोपियों को पुलिस ने महज 24 घंटों के भीतर गिरफ्तार कर लिया है। इस घटना ने क्षेत्र में हड़कंप मचा दिया था।शनिवार शाम कोयला लदे एक ट्रेलर चालक ने ओवरटेक करने के दौरान रेणुसागर परियोजना के सुरक्षा कर्मियों से कहासुनी कर ली। इस बात को लेकर विवाद बढ़ गया और चालक ने अपने साथियों को बुलाकर सुरक्षा गार्डों की जमकर पिटाई कर दी। इस हमले में आशीष कुमार तिवारी गंभीर रूप से घायल हो गए और उन्हें इलाज के लिए वाराणसी रेफर किया गया।पीड़ित सुरक्षाकर्मी सोनू पांडेय की तहरीर पर रेणुसागर चौकी प्रभारी राजेश सिंह ने हत्या के प्रयास का मामला दर्ज किया और आरोपियों की तलाश शुरू कर दी। पुलिस ने त्वरित कार्रवाई करते हुए रविवार सुबह सभी सात आरोपियों को गिरफ्तार कर लिया। गिरफ्तार आरोपियों में शंभू यादव, सनी यादव, छोटू यादव, नीतीश कुमार यादव, जितेंद्र कुमार यादव, अंकित कुमार यादव और युधिष्ठिर गिरी शामिल हैं। लोगों ने की पुलिस की सराहना पुलिस की इस त्वरित कार्रवाई की लोगों ने खूब सराहना की है। इस घटना से यह संदेश गया है कि कानून व्यवस्था को चुनौती देने वालों को बख्शा नहीं जाएगा।

मेरी पंचायत मेरा अधिकार के तहत योजनाओं की दी गई जानकारी

जिम्मेदार अधिकारी रहे नदारद

लहरपुर सीतापुर- विकासखंड क्षेत्र की ग्राम सभा ढखेरा में सोमवार को मेरी पंचायत मेरा अधिकार कार्यक्रम के तहत ग्राम विकास अधिकारी अविनाश चंद्र रस्तोगी ने सरकार के द्वारा चलाई जा रही कल्याणकारी योजनाओं की विस्तार से जानकारी दी और कहा कि सरकार ग्राम पंचायतों के विकास के लिए कटिबद्ध है, उन्होंने सरकार द्वारा किसानों व ग्रामीणों के लिए चलाई जा रही वृद्धावस्था पेंशन, निराश्रित विधवा पेंशन, प्रधानमंत्री, मुख्यमंत्री आवास योजना, उज्ज्वला योजना सहित विभिन्न कल्याणकारी योजनाओं की जानकारी दी। इस अवसर पर ग्राम प्रधान प्रतिनिधि शिवम वर्मा,लेखपाल कर्मी, आशा,आंगनवाड़ी आदि उपस्थित थे। ग्राम सचिन अविनाश चंद्र रस्तोगी ने बैठक में उपस्थित ग्रामीणों को सभी पात्र लाभार्थियों को प्रधानमंत्री आवास व सरकारी योजनाओं को देने का आश्वासन दिया। ।बैठक में काफी संख्या में ग्रामीण उपस्थित थे जबकि शेष सभी विभागों के अधिकारी, कर्मचारी हमेशा की तरह अनुपस्थित नज़र आए और लाभार्थी अधिकारियों की राह ही देखते रहे।

कप्तानगंज के नये थानेदार उपेन्द्र मिश्रा को तमाम चुनौतियाँ दे गए पुराने थानेदार दीपक दूबे

●-पुराने थानेदार के कार्यकाल में क्षेत्र में हुई लगभग आधा दर्जन चोरी की घटनाओं से कैसे उबरेगी कप्तानगंज पुलिस बना अहम प्रश्न

-सेंठा के डबल मर्डर के आरोपियों की गिरफ्तारी भी बनी कप्तानगंज पुलिस के लिए चुनौती

स्वतंत्र प्रभात

बस्ती। बस्ती जिले में पुलिस द्वारा कागजों में भले ही पुलिस, मित्र पुलिस का स्लोगन लिखकर अपना पीठ थपथपा ले परन्तु पुसिल को असली मित्र पुलिस बनने के लिए बहुत कुछ त्यागना पड़ेगा व जनता के बीच मजबूत पकड़ बनानी पड़ेगी । कप्तानगंज थाना क्षेत्र के अन्तर्गत पूर्व थानेदार के कार्यकाल में हुई लगभग आधा दर्जन चोरी की घटनाएं और उस पर पुलिस का आउटपुट , मोहित हत्याकाण्ड और पुलिस की भूमिका , आदित्य आत्महत्या प्रकरण और उसमें कप्तानगंज पुलिस द्वारा किए गए कृत्य से पुलिस की साख रसातल में पहुँच चुकी है , ऐसे में कप्तानगंज के नये थानेदार उपेन्द्र मिश्रा का रास्ता काफी कांटो भरा और संघर्षपूर्ण तथा चुनौतीपूर्ण होगा। प्राप्त समाचार के अनुसार आदित्य आत्महत्या प्रकरण में कप्तानगंज पुलिस के कृत्यों की चारो ओर थू-थू मची हुई है । जनचर्चाओं में तो यह बात सीधे तौर पर निकल कर आ रही है कि आदित्य के आत्महत्या के एक दिन पूर्व आरोपी कप्तानगंज पुलिस की पकड़ में थे परन्तु बीट सिपाही व हल्का दरोगा ने मिलकर पूर्व थानेदार दीपक कुमार दूबे के साथ पुलिसिया खेल खेला और बिना किसी कार्यवाही के सभी आरोपी छोड़ दिए गए और उसका परिणाम रहा कि आदित्य ने मौत को गले लगा लिया । कप्तानगंज थाना क्षेत्र में पूर्व के थानेदार के समय में घटी घटनाओं का समाधान व थाना क्षेत्र में नए घटने वाली घटनाओं पर पुलिस की सक्रियता एवं त्यागपूर्व कार्यवाही से ही कप्तानगंज पुलिस की साख पर लगे बट्टे से उबारा जा सकता है इसके लिए कप्तानगंज थाने के नए थानेदार उपेन्द्र मिश्रा को काफी चुनौतियों का सामना करते हुए क्षेत्र में असली मित्र पुलिस की मिशाल भी कायम रखनी होगी ।

विद्युत विभाग की उपेक्षा व अतिक्रमण का शिकार है भाथर समय माता मंदिर

बलरामपुर- पचपेड़वा विकासखंड के अन्तर्गत भाथर गांव में स्थित समय माता मंदिर उपेक्षा व अतिक्रमण का शिकार हो रहा है इससे श्राध्दालुओ की आस्था को चोट पहूंच रहा है पचपेड़वा विकासखंड अंतर्गत भाथर गांव स्थित समय माता मंदिर आस पास के दर्जनों गांवों में आस्था विश्वास श्रद्धा का केंद्र बिन्दु है ऐसी मान्यता है कि सच्चे हृदय से मानी गई मनौती यहां पूर्ण हो जाती है क्षेत्रीय लोगों में ऐसे अनेक उदाहरण मौजूद है यहां चैत्र व क्वार मांस के नवरात्रि पर मेला लगा रहता है वहीं प्रत्येक सोमवार व शुक्रवार को भी श्रद्धालुओं की भीड़ जुटती है क्षेत्र के गणेश सिंह राम-लखन रामलाल पाल राम गोली राम गुलाम सहित अनेक लोगों ने बताया विद्युत विभाग द्वारा सौभाग्य योजना के तहत गांव से मंदिर तक विद्युत पोल गाड़ा गया था परन्तु विभाग ने पोलों पर तार नहीं लगाया गया विभाग की इस उपेक्षा के मन्दिर के पुजारी कार्यकर्ता और श्रद्धालुओं में भारी रोष व्याप्त है इसके अलावा लोगों ने यह भी बताया कि मुख्य मार्ग से मंदिर तक जाने वाली मार्ग पर भी लोगों ने अवैध अतिक्रमण कर लिया है जिससे श्राद्धालुओं को आवा गमन में कठिनाइयों का सामना करना पड़ता है।

गांधीनगर की सड़क होंगी चौड़ी, जाम से मिलेगा छुटकारा, भेजा प्रस्ताव

स्वतंत्र प्रभात

बस्ती। बस्ती जिले में शहर का मुख्य मार्ग गांधीनगर पर आवागमन में सहूलियत और यातायात सुगम बनाने लिए लोक निर्माण विभाग ने प्रस्ताव शासन को भेजा है। सड़क का चौड़ीकरण करने के लिए लोक निर्माण विभाग ने लगभग 90 करोड़ का प्रस्ताव तैयार कर शासन को भेजा है। शासन से प्रस्ताव पास होने पर काम शुरू हो जाएगा।अधीक्षण अभियंता एके वर्मा का कहना है कि प्रस्ताव शासन पास के विचाराधीन है। अमहट पुराने पुल से कम्पनी बाग, गांधी नगर, रोडवेज, जिला अस्पताल चौराहा होते हुए मुख्य मार्ग कांटे पर संतकबीरनगर की सीमा से मिलता है। इसकी लंबाई लगभग 26.2 किलोमीटर है। वर्तमान में सड़क की चौड़ाई कम होने के कारण शास्त्री चौराहा, कम्पनी बाग चौराहा, रोडवेज तिराहा, अस्पताल चौराहे पर अक्सर जाम लगा रहता है। जिसके कारण आने जाने वालो लोगो को काफी कठिनाई का सामना करना पड़ता है। आए दिन के जाम की समस्या को देखते हुए लोक निर्माण विभाग की ओर से सड़क के चौड़ीकरण का प्रस्ताव तैयार कर भेजा गया है।

अवर अभियंता अभिषेक सिंह ने बताया कि अमहट पुराने पुल से लेकर प्लास्टिक काम्पलेक्स तक सड़क 15-16 मीटर चौड़ी बनाई जाएगी। इसके बाद सड़क की चौड़ाई 10 मीटर हो जाएगी। सड़क पर पड़ने वाले पेड़ों व जलकल की पाइप लाइन को स्थानांतरित करने के लिए संबंधित विभाग से इस्टीमेट मांगा गया है। अमहट पुराने पुल से जिला अस्पताल चौराहे तक मुख्य बाजार है।काफी समय हो गया है इसको चौड़ीकरण नहीं किया गया है। शहर की मुख्य मार्ग होने के कारण इस पर यातायात का काफी दबाव रहता है। सड़क का चौड़ीकरण होने से काफी हद तक लोगों को जाम से निजात मिल सकेगा।

हॉकी टूर्नामेंट में डीएम ने खिलाड़ियों से हाथ मिलाकर किया हौसला अफजाई

● क्राष्ट्रीय खेल एवं खिलाड़ियों को प्रोत्साहित किए जाने के लिए नियमित आयोजित किए जा रहे खेल प्रतियोगिताएं - डीएम

स्वतंत्र प्रभात

बलरामपुर- खेलों इंडिया इव फिट इंडिया के तहत एमएलके पीजी कॉलेज में संचालित ऑल इंडिया प्राइस मनी हॉकी टूर्नामेंट के समापन पर मुख्य अतिथि डीएम श्री पवन अग्रवाल द्वारा फाइनल मैच में सभी खिलाड़ियों से हाथ मिलाकर खिलाड़ियों का हौसला अफजाई किया गया।इस अवसर पर उन्होंने कहा कि खेलों इंडिया एवं फिट इंडिया के तहत जनपद में विभिन्न खेलों एवं खिलाड़ियों को प्रोत्साहित किए जाने हेतु परिषदीय विद्यालयों, इंटर कॉलेजों में विकास खंड स्तर एवं जनपद स्तर पर विभिन्न खेल प्रतियोगिताएं आयोजित की जा रही हैं। एमएलके कॉलेज में आयोजित हॉकी प्रतियोगिता से खिलाड़ी प्रोत्साहित होगे एवं राष्ट्रीय खेल हॉकी के प्रति लोगों के मन में भी उत्साह बढ़ेगा। इस अवसर पर लेफ्टि0 कर्नल आरके मोहता, प्राचार्य एमएलके पीजी कॉलेज व अन्य संबंधित अधिकारी / कर्मचारीगण उपस्थित रहें।

सोनभद्र में आंगनबाड़ी केन्द्र का निरीक्षण बच्चों के स्वास्थ्य और शिक्षा पर जोर

सोनभद्र- जिलाधिकारी बी.एन. सिंह ने सोमवार को हिन्दुआरी स्थित आंगनबाड़ी केन्द्र का औचक निरीक्षण किया। इस दौरान उन्होंने बच्चों की देखभाल और शिक्षा के स्तर का जायजा लिया। निरीक्षण के दौरान जिलाधिकारी ने मौके पर उपस्थित ए0एन0एम0 व सी0एच0ओ0 से आंगनबाड़ी के बच्चों को दी जा रही शिक्षा व सुविधाओं के बारे में जानकारी प्राप्त की। जिलाधिकारी ने कहा कि बच्चों का बेहतर देख-भाल करने के साथ ही उन्हें स्वच्छ रहने के लिए प्रेरित किया जाये। उन्हें बताया जाये कि खाना खाने से पहले हाथ धोना जरूरी है और अच्छे से हाथ साफ न करने पर कई प्रकार की बीमारी होने पर स्वास्थ्य खराब हो जाता है। जिलाधिकारी ने बच्चों से वार्ता किया और बेहतर तरीके से शिक्षा ग्रहण करने के साथ ही साफ-सफाई पर ध्यान रखने को कहा। इस मौके पर को-आपरेटीव देवेन्द्र कुमार सिंह, सी0एच0ओ0 वन्दना, ए0एन0एम0 सोना देवी उपस्थित रहे।

नए वर्ष पर पुलिस अधीक्षक की चेतावनीहुड़दंग करने वालों की खैर नहीं

स्वतंत्र प्रभात

बस्ती। जिले में नए साल के जश्न की उत्सुकता में कोई ऐसी गलती न करें जिससे आपके साल का पहला दिन ही खराब हो जाए। इस मौके पर पुलिस का सख्त पहरा रहेगा। टल्ली होकर स्टंटबाजी हुड़दंग करने वालों का नया साल का पहला दिन जेल में ही कटेगा। तहसील प्रशासन के पास आयोजन की अनुमति के लिए अब तक सौ से अधिक आवेदन आ चुके हैं इनकी अनुमति के लिए तहसील प्रशासन ने संबंधित थाने से आयोजन की रिपोर्ट मांगी गई है। होटलों, रेस्तरां से लेकर अन्य स्थानों पर नियमों के साथ ही प्रशासन की ओर से संबंधित पुलिस स्टेशन की रिपोर्ट पर ही अनुमति पत्र जारी किए जाएंगे। मानकों के उल्लंघन पाए जाने पर आयोजकों पर कार्रवाई होगी। जिले में 31 दिसंबर और पहली जनवरी पर विशेष रूप से 500 पुलिसकर्मी सड़कों पर अलर्ट रह कर निगरानी करेंगे। शहर में पुलिस क्षेत्राधिकारी सदर सत्येन्द्र भूषण तिवारी स्वयं पल-पल की गतिविधियों पर सतर्क दृष्टि रखेंगे। नए साल का जश्न हर साल धूमधाम से मनाया जाता है। हर बार की तरह इस बार भी बड़ी संख्या में लोग 31 दिसंबर व पहली जनवरी वाली रात को कार्यक्रमों में शामिल होने के लिए सड़कों पर उमड़ सकते हैं। इस दौरान सुरक्षा और ट्रैफिक व्यवस्था बनी रहे, इसको लेकर यातायात पुलिस ने अभी से अपनी कमर कस ली है। होटल, माल और रेस्टोरेंट में कैपिसिटी से ज्यादा लोगों को प्रवेश ना देने के निर्देश दिए गए हैं।

उन्होंने कहा कि अगर इसके कारण अराजकता हुई तो उनके मालिकों के खिलाफ कार्रवाई की जाएगी। इसके साथ ही अगर कहीं भी तेज आवाज में डीजे बजता मिला संबंधित के खिलाफ कार्रवाई की जाएगी। वैसे भी शांति एवं कानून व्यवस्था बनाए रखने के लिए जिले में 14 फरवरी तक धारा निषेधाज्ञा लागू है। बार के संचालक, प्रबन्धक जिन्हें स्थायी या अस्थायी लाइसेंस जारी किया गया है, सभी लाइसेन्स की शर्तों का पालन करेंगे। किसी भी दशा में निर्धारित समय सीमा से अधिक समय तक बार का संचालन नहीं करेंगे। उल्लंघन की स्थिति में विधिक कार्रवाई की जाएगी। सीओ सिटी के नेतृत्व में रविवार की रात से ही ड्रिंक एंड ड्राइव के खिलाफ कार्रवाई करने के लिए अभियान चलाया जाएगा। इसके अंतर्गत शाम 7 से 9 बजे तक और रात 11 बजे से 2 बजे तक संभावित जगहों पर ब्रेथ एनालाइजर के जरिए चेकिंग की जाएगी। यह अभियान 31 दिसंबर की रात और 1 जनवरी को भी जारी रहेगा।

सांगठनिक चुनाव को लेकर मण्डल अध्यक्ष के नामों पर किया गया विचार विमर्श

स्वतंत्र प्रभात

अंबेडकर नगर। जनपद की मण्डल अध्यक्ष पद के सांगठनिक चुनाव को लेकर सोमवार को संगठन के जिला चुनाव अधिकारी पूर्व जिलाध्यक्ष देवेंद्र प्रताप सिंह ने जिला मुख्यालय के न्यू सर्किट हाउस में जनपद के जनप्रतिनिधियों,पूर्व जिलाध्यक्ष, जिला पदाधिकारी एवं वरिष्ठ नेताओं से जिले की 23 मण्डलों में चयनित होने वाले मण्डल अध्यक्ष के नामों पर विचार विमर्श किया। जिला चुनाव अधिकारी पूर्व जिलाध्यक्ष देवेंद्र कुमार सिंह ने कहा कि भाजपा के जनप्रतिनिधि, पूर्व जिलाध्यक्ष, चुनाव अधिकारियों सहित अन्य वरिष्ठ नेताओं कार्यकर्ताओं से मण्डल अध्यक्ष पद के लिए योग्य नाम पर चर्चा किया गया है।चर्चा और सुझाव पर जिन मण्डल अध्यक्ष पद के कार्यकर्ता के नाम पर सर्वाधिक लोगों की राय मिली है उसकी संगठन द्वारा निर्धारित योग्यता की जांच के उपरांत चयन की सूची प्रदेश चुनाव अधिकारी को संस्तुति के लिए दिया जाएगा। प्रदेश की अनुमति से शीघ्र ही चयनित मण्डल अध्यक्ष की सूची सर्वसाधारण के लिए जारी कर दिया जाएगा। कहा कि चयन में पूरी पारदर्शिता और संगठन के नियम का पूरी तरह पालन किया जाएगा।

मण्डल अध्यक्ष पद पर चयन के लिए जिला चुनाव अधिकारी को अपना विचार देने के लिए पहुंचने वालों में मुख्य रूप से एम एल सी डॉ हरिओम पाण्डेय,विधायक धर्म राज निषाद,जिला पंचायत अध्यक्ष श्याम सुंदर वर्मा, भाजपा नि.जिलाध्यक्ष डॉ मिथिलेश त्रिपाठी, कपिल देव वर्मा, राम प्रकाश यादव, ज्ञान सागर सिंह,यमुना प्रसाद चतुर्वेदी, रमा शंकर सिंह, पूर्व विधायक त्रिवेणी राम,संजू देवी, अनीता कमल, रमापति मौर्य, वीरेंद्र वर्मा, आनंद जायसवाल, मनोज मिश्र, रमेश चंद्र गुप्ता, सुमन पाण्डेय, विमलेंद्र प्रताप सिंह मोनू, के के मिश्र, जिला मीडिया प्रभारी बाल्मीकि उपाध्याय, अमरेंद्र कांत सिंह,सुरेश कन्नौजिया, बाबा राम शब्द यादव, दिलीप पटेल देव, डॉ शिव पूजन राजभर, संजीव मिश्र, दिनेश पाण्डेय, विकास मोदनवाल,राम किशोर राजभर, सुरेश अग्रहरि, अमर नाथ सिंह, आदित्य शुक्ल, राजेश सिंह बबलू, ओम प्रकाश उपाध्याय, डॉ विजय नारायन शुक्ल,डॉ ओम प्रकाश पाण्डेय, नंद कुमार तिवारी राना, कमलेश मौर्य आदि शामिल रहे।

भरतकूप कस्बे के टिटिहरा रोड का हाल बेहाल, पीडब्ल्यूडी विभाग कर रहा सरकार के आदेशों की अनदेखी

स्वतंत्र प्रभात

भरतकूप, चित्रकूट। उत्तर प्रदेश सरकार द्वारा प्रदेश को गड्ढा मुक्त करने के लिए मुख्यमंत्री योगी आदित्यनाथ ने कई बार निर्देश जारी किए हैं, लेकिन भरतकूप कस्बे के टिटिहरा रोड की स्थिति देखकर यह सवाल उठता है कि क्या यह आदेश सिर्फ कागजों तक ही सीमित रह गए हैं। यहां सड़क की हालत इतनी खराब हो चुकी है कि गड्ढों की भरमार के कारण रोजाना लोग दुर्घटनाओं का शिकार हो रहे हैं और गंभीर रूप से घायल हो रहे हैं। इस मार्ग से जुड़ी कई ग्रामीण सड़कों पर भी गहरे गड्ढे बन गए हैं, जो लोगों के लिए खतरे का कारण बन गए हैं। टिटिहरा रोड के जरिए गांव मजरे बरूई, भीषमपूर, टिटिहरा, मऊ (ब) और आसपास के अन्य गांव जुड़े हुए हैं। इन गांवों के निवासी रोजाना इस रास्ते से यात्रा करते हैं, लेकिन सड़क की खस्ताहाल स्थिति के कारण उन्हें गंभीर समस्याओं का सामना करना पड़ रहा है।

स्थानीय निवासियों का कहना है कि गड्ढों में गिरकर कई लोग चोटिल हो चुके हैं, लेकिन प्रशासन ने अब तक कोई ठोस कदम नहीं उठाए हैं। कई बार पीडब्ल्यूडी विभाग से इस बारे में शिकायत की गई है, लेकिन विभाग की ओर से कोई कार्रवाई नहीं की गई। इस समस्या को लेकर स्थानीय लोगों में गहरा आक्रोश है और उनका कहना है कि मुख्यमंत्री योगी आदित्यनाथ के आदेशों की खुलेआम अवहेलना की जा रही है। स्थानीय निवासी कमलेश यादव का कहना है, ÷अगर जल्द ही इस सड़क की मरम्मत नहीं की गई तो भविष्य में और अधिक गंभीर हादसे हो सकते हैं।÷ उन्होंने यह भी कहा कि सरकार से यह अपील की जा रही है कि वह इस समस्या का समाधान शीघ्र करें और संबंधित विभागों को त्वरित कार्रवाई का आदेश दें।

पीडब्ल्यूडी विभाग की ओर से इस सड़क की मरम्मत को लेकर अब तक कोई स्पष्ट संकेत नहीं मिले हैं, जिससे नागरिकों में निराशा और गुस्से का माहौल है। सवाल यह है कि क्या पीडब्ल्यूडी विभाग सरकार के आदेशों की गंभीरता को समझेगा और इस खतरनाक सड़क की स्थिति को सुधारेगा, या फिर स्थानीय निवासियों को इसी हालात में जीवन जीने के लिए मजबूर किया जाएगा। कस्बे के लोग अब सरकार से यह उम्मीद कर रहे हैं कि वह जल्द से जल्द इस मुद्दे पर ध्यान देंगे और विभाग को ठोस कदम उठाने का आदेश देंगे।

एनटीपीसी लिमिटेड के निदेशक ने टांडा परियोजना का लिया जायजा

स्वतंत्र प्रभात

अंबेडकरनगर। एनटीपीसी लिमिटेड के निदेशक (परियोजना) केएस सुंदरम ने रविवार को एनटीपीसी टांडा की समीक्षा की। सरयू भवन अतिथि गृह पहुंचने पर टांडा परियोजना के मुख्य महाप्रबंधक जयदेव परिदा, नील कुमार शर्मा, महाप्रबंधक (प्रचालन एवं अनुरक्षण) एवं अन्य वरिष्ठ अधिकारियों ने उनका स्वागत किया।इस दौरान सुंदरम ने मुख्य महाप्रबंधक जयदेव परिदा तथा अन्य महाप्रबंधकों के साथ परियोजना के प्रथम और द्वितीय दोनों चरण के संयंत्रों का दौरा किया। उन्होंने कंट्रोल रूम, एफजीडी आदि का निरीक्षण करते हुए तैनात कर्मचारियों से वार्ता की और मार्गदर्शन भी किया। इस दौरान सुंदरम ने आवासीय परिसर स्थित नवनिर्मित गेट कॉम्प्लेक्स का उद्घाटन किया। साथ ही आवासीय परिसर में चल रहे नव निर्माण का अवलोकन कर आवश्यक सुझाव दिए। इसके अलावा परियोजना के प्रशासनिक भवन सम्मेलन कक्ष में यूनियन, एसोसिएशन एवं एसएमसी सदस्यों के साथ बैठक कर समीक्षा की। कहा कि सभी लोगों के सहयोग से ही बेहतर कार्य हो रहे हैं। ऐसे में सभी को खूब गंभीर होकर अपने जिम्मेदारियों का निर्वहन करना होगा। निदेशक परियोजना ने मुख्य महाप्रबंधक टांडा के साथ परियोजना के अतिथि गृह प्रांगण में पौधरोपण भी किया। कहा कि पौधरोपण के जरिए मानव पर्यावरण के बीच संतुलन बन सकता है।

टूटी पुलिया बनी दुर्घटना का कारण, जल्द हो सकती बड़ी अनहोनी

पहला-सीतापुर बिसवा-महमूदाबाद मार्ग पर कोठीपुरवा के पास नहर पर बनी पुलिया टूटकर एक तरफ झुक गई है। इस टू-लेन मार्ग पर दिन-रात छोटे और बड़े वाहनों का आवागमन होता रहता है, जिसमें ओवरलोड गन्ना लदे ट्रक भी शामिल हैं। पुलिया की स्थिति बेहद खतरनाक हो गई है और किसी भी समय बड़ी दुर्घटना घट सकती है। क्षेत्रीय जनता ने प्रशासन से तत्काल पुलिया की मरम्मत कराने की मांग की है। इस संबंध में नहर विभाग सीतापुर के अवर अभियंता नारायण प्रसाद ने बताया कि उन्हें पुलिया की स्थिति की जानकारी मिल चुकी है और जल्द ही इसे ठीक कराने का कार्य शुरू किया जाएगा। जनहित में प्रशासन से जल्द कार्रवाई की मांग की जा रही है।

नगर पंचायत अध्यक्ष पर हमला, केस दर्ज

स्वतंत्र प्रभात

अंबेडकरनगर। नगर पंचायत अध्यक्ष जहांगीरगंज पर जानलेवा हमला करने का मामला सामने आया है। अध्यक्ष ने एक युवक पर गाली गलौज करने व जान से मारने की कोशिश करने का आरोप लगाते हुए केस दर्ज कराया है। इससे पहले बीते दिनों इसी नगर पंचायत के अधिशासी अधिकारी की उनके ही कार्यालय में पिटाई कर दी गई थी।नगर पंचायत जहांगीरगंज में विवाद थमने का नाम नहीं ले रहा है। गत दिनों अधिशासी अधिकारी विनय द्विवेदी की नगर पंचायत कार्यालय में ही पिटाई कर दी गई थी। विनय ने अध्यक्ष सुनीता देवी के प्रतिनिधि सुनील व एक हिस्ट्रीशीटर के खिलाफ केस दर्ज कराया। पुलिस ने दोनों आरोपियों को गिरफ्तार कर चालान किया था। इसी घटना को लेकर अध्यक्ष ने अपने प्रतिनिधि को हटा दिया। इसके बाद अध्यक्ष ने डीएम व एसपी से मिलकर जान का खतरा बताया था।अब जहांगीरगंज थाने में दर्ज कराए केस में अध्यक्ष सुनीता देवी ने कहा कि शनिवार शाम छह बजे करीब जब वह नरियांव स्थित अपने आवास पर मौजूद थीं, तभी सिंहपुर निवासी रूदल वहां पहुंच गया। किसी के उकसावे पर उसने गाली गलौज अनायास ही शुरू कर दी। रोकने पर वह हमलावर हो गया। जान का खतरा महसूस कर घर में भागकर जान बचाई। अध्यक्ष ने बताया कि इसके बाद युवक वहां से चला गया। जानकारी मिलने के बाद जहांगीरगंज पुलिस मौके पर पहुंची। अब रविवार को तहरीर मिलने पर पुलिस ने केस दर्ज कर लिया है।थाना प्रभारी अजय यादव ने बताया कि आरोपी की तलाश की जा रही है। अध्यक्ष ने बताया कि आरोपी युवक जिस तरह उनके घर में दुस्साहसिक ढंग से चला आया, यदि उसके पास असलहा होता तो वह कोई भी अन्य अप्रिय वारदात को अंजाम दे सकता था। इसके बाद भी मुझे यह लगा कि वह आक्रामक हो रहा है तो मैं अंदर चली गई।सभासद बालगोविंद तिवारी, शशिकांत दुबे व नरेंद्र मिश्र आदि ने अध्यक्ष पर हमला होने की घटना को चिंताजनक बताते हुए नाराजगी प्रकट की है। कहा कि अध्यक्ष ने पहले ही प्रशासन को आगाह किया था। पूरी परिस्थितियां समझाई थी, लेकिन ध्यान नहीं दिया गया। कोई बड़ा हादसा हो जाता तो कौन जिम्मेदार होता।

संक्षिप्त ख़बरें

मंगलवार नेत्र शिविर में 173 ने कराई जांच

अतरौली, हरदोई। कस्बे के सण्डीला रोड स्थित मां वैष्णो मैरिज लॉन में रविवार

को निशुल्क नेत्र शिविर का आयोजन किया गया। ब्लॉक प्रमुख विनोद सिंह तोमर ने फीता काटकर कैम्प का शुभारंभ किया। उन्होंने कहा कि उनके द्वारा आयोजित यह आठवां कैम्प है। गरीबों की सेवा से सच्चा सुख मिलता है। नेत्र शिविर में 173 लोगों ने पंजीकरण करा कर परीक्षण कराया। जिसमें 65 रोगियों को ऑपरेशन के लिए राजा नेत्र चिकित्सालय सण्डीला भेजा गया। डॉ राजीव द्विवेदी ने बताया कि ऑपरेशन के लिए भेजे गए रोगियों को ऑपरेशन, इलाज, दवाएं, रहने व खाने की सुविधाएं निशुल्क मिलेंगी। इस दौरान डॉ राजा, डॉ टीएच खान, अरविंद सिंह, नीरज तिवारी, देवेंद्र बाजपेई मौजूद रहे।

सिधौली विधायक मनीष रावत ने अधिवक्ताओं के लिए टीन शेड निर्माण का किया शिलान्यास

सिधौली / विधायक मनीष रावत ने आज तहसील परिसर में सिधौली बार एसोसिएशन के अधिवक्ता साथियों के लिए टीन शेड निर्माण कार्य का शिलान्यास किया। इस अवसर पर बार एसोसिएशन के अध्यक्ष, महामंत्री सहित सम्मानित कमेटी के सभी सदस्य, वरिष्ठ अधिवक्ता एवं बड़ी संख्या में अधिवक्ता समुदाय उपस्थित रहे। इस परियोजना का उद्देश्य अधिवक्ताओं को बेहतर कार्य स्थल उपलब्ध कराना और उनके लिए सुविधाजनक वातावरण का निर्माण करना है। विधायक श्री मनीष रावत ने अपने संबोधन में कहा, ÷न्याय प्रक्रिया में अधिवक्ताओं की भूमिका अत्यंत महत्वपूर्ण है। उनकी आवश्यकताओं को पूरा करना हमारा दायित्व है। यह टीन शेड उनके कार्यस्थल को अधिक सुविधाजनक और संरक्षित बनाएगा।÷ बार एसोसिएशन के अध्यक्ष और महामंत्री ने विधायक महोदय का आभार प्रकट करते हुए कहा कि यह पहल अधिवक्ताओं के लिए अत्यंत लाभदायक सिद्ध होगी। उन्होंने आशा व्यक्त की कि भविष्य में भी इस प्रकार के विकास कार्य जारी रहेंगे।

न्यायालय के आदेश पर अज्ञात वाहन चालक पर रिपोर्ट

पांच माह पूर्व बस स्टैंड पर वाहन की टक्कर से हुई थी युवक की मौत

शाहाबाद/हरदोई पांच माह पूर्व कस्बे के बस स्टैंड पर अज्ञात चार पहिया वाहन की टक्कर घायल हुए युवक की मौत के मामले न्यायालय के आदेश पर कोतवाली पुलिस ने अज्ञात वाहन चालक के विरुद्ध रिपोर्ट दर्ज कर जांच शुरू की है।कोतवाली शहर के महोलिया शिवपार मोहल्ले निवासी मृतक की पत्नी पूनम गुप्ता के अनुसार 14 जुलाई की शाम को उसका पति विपिन गुप्ता शाहाबाद बस स्टैंड पर वाहन का इंतजार कर रहा था।तभी किसी अज्ञात चार पहिया वाहन की टक्कर से वह घायल हो गया।108 एंबुलेंस से उसके पति को जिला अस्पताल इलाज हेतु भर्ती करवाया गया। जहां इलाज के दौरान उसके पति की मृत्यु हो गई।शव का दाह संस्कार के बाद वह कोतवाली पुलिस को घटना की रिपोर्ट दर्ज करने के लिए लिखित सूचना लेकर गई।लेकिन पुलिस ने कोई कार्यवाही नहीं की।उच्चाधिकारियों को प्रार्थना पत्र भेजने के बाद उसने न्यायालय की शरण ली। न्यायालय के आदेश पर कोतवाली पुलिस ने अज्ञात वाहन चालक के विरुद्ध रिपोर्ट दर्ज कर मामले की जांच शुरू कर दी है।

फोन पर बाते करते समय ट्रेन से नीचे गिरा जवान

अलीगढ़। रेलवे स्टेशन पर उस समय एक बड़ा हादसा हो गया जब एक आरएएफ के दारोगा फोन पर बात करते समय खिड़की से दौड़कर ट्रेन में चढ़ते समय और पैर फिसल जाने से वह ट्रेन से नीचे गिर कर गम्भीर रूप से घायल हो गये और उपचार के दौरान जेएन मेडिकल कॉलेज में मौत हो गई। पुलिस ने मृतक दारोगा के शव का पोस्टर्माटम कराकर बिहार के लिये भेजा गया है। मिली जानकारी के अनुसार वैशाली बिहार का रने वाला विन्देराय डेल्टा कम्पनी आरएएफ 104 रामघाट रोड़ अलीगढ़ बटालियन में एएसआई के पर तैनात था। आरएएफ बटालियन से छुट्टी लेकर घर जाने के लिए ट्रेन में चढ़ रहा था, मोबाइल फोन पर बात करते समय ट्रेन में चढ़ते समय पैर फिसलने के कारण ट्रेन से नीचे गिर कर गम्भीर रूप् यसे घायल हो गया। पुलिस ने मृतक एएसआई के शव का पोस्टामार्टम कराकर बिहार के लिये भेज दिया है।

ग्रामीणों ने प्रधान पर लगाया आरोप जेसीबी से कराया चक मार्ग का निर्माण कार्य

स्वतंत्र प्रभात

मल्लावां हरदोई विकासखंड मल्लावां के अंतर्गत ग्राम पंचायत रामपुर में प्रधान अंजली सिंह पत्नी सनविजय सिंह के द्वारा चकमार्ग निर्माण कराया जा रहा था जिसमें प्रधान द्वारा जेसीबी मशीन का लगभग 700 मीटर मार्ग कच्ची मिट्टी का कार्य कराया गया जिसमें एक भी मजदूर मनरेगा के अंतर्गत से कार्य नहीं कराया गया जयराम पुरवा निवासी ग्रामीणों ने विरोध किया कि जेसीबी से निर्माण कार्य को ना करवाकर लेबर मनरेगा के अंतर्गत कार्य को करवाया जाए जिस पर प्रधान ने कहा कि मुझे मजदूर की आवश्यकता नहीं है मैं इस चक मार्ग का पेमेंट किस मद से लूंगा यह भी आप लोगों को मतलब नहीं होना चाहिए फिलहाल जो कार्य जेसीबी से हो रहा है उसको होने दीजिए ग्रामीणों ने फिर पूछा कि कोई गड्ढा तालाब तो नहीं है जहां पर जेसीबी का उपयोग होना आवश्यक है लेकिन प्रधान ने उसका कोई जवाब न देकर जेसीबी से कार्य को सुनिश्चित करवा दिया ग्रामीणों ने जिला अधिकारी से जांच कराने की मांग की है कि मनरेगा के अंतर्गत चक मार्ग का निर्माण क्यों नहीं कराया गया यह प्रधान की दबंगई एवं मनमानी खुलेआम देखी गई कि दो जेसीबी से कार्य को करवाया गया परंतु एक भी मजदूर निर्माण कार्य चक मार्ग में नहीं कार्य करने को बुलाया गया। इसी तरह से ग्राम प्रधान ने बिगडत दिनों कई ऐसे निर्माण कार्य जेसीबी से करवाए हैं जिसकी अभी तक कोई जांच नहीं हुई है इसी के कारण ग्राम प्रधान अपनी दबंगई से छुटपुट कार्य लेबरों को न देकर के जेसीबी से करवा कर के अपनी विकासखंड में साठ गांठ करके किसी न किसी तरह से पेमेंट करवा लेते हैं जिसकी जांच होना नितांत आवश्यक है।

दोबारा अतरौली के मंडल अध्यक्ष बने सूरज चौहान

● - मंडल अध्यक्षों की सूची आने के बाद समर्थकों में खुशी की लहर

कार्यकर्ताओं ने एक दूसरे को मिठाई खिलाकर जलाई खुशी

सोशल मीडिया पर नवनियुक्त मंडल अध्यक्षों को बधाई देने का लगा तांता

स्वतंत्र प्रभात

हरदोई।भाजपा के नवनियुक्त मंडल अध्यक्षों की सूची रविवार देर रात आई तो क्षेत्र की राजनीति गर्म हो गई। सोशल मीडिया पर मंडल अध्यक्षों को बधाई का तांता लग गया। समर्थकों ने एक दूसरे को मिठाई खिलाकर खुशी मनाई। अतरौली मंडल से दोबारा सूरज सिंह चौहान को मंडल अध्यक्ष नियुक्त होने पर कार्यकर्ताओं ने अतरौली मार्केट में मिठाई बांटी। कार्यकर्ताओं ने कहा कि सूरज की मेहनत का फल उन्हें मिला है। उन्होंने ईमानदारी व निष्ठा से अपने दायित्वों को निभाया है। सूरज ने कहा कि कार्यकर्ताओं के प्रेम की वजह से उन्हें पुनः मंडल अध्यक्ष का पद सौंपा गया है। कार्यकर्ताओं की मेहनत व लगन से ही पार्टी विश्व की सबसे बड़ी पार्टी बनी है। जनता व कार्यकर्ताओं की सेवा के लिए वह हर समय समर्पित रहेंगे। भरावन से लालता अर्कवंशी,

सण्डीला नगर से रमन नीतीश जायसवाल, सण्डीला ग्रामीण से संजीव त्रिपाठी, मल्हेरा से सर्वेश राठौर, कोथावां से अतुल मिश्र, बेनीगंज से रोहित वैश्य को मंडल अध्यक्ष नियुक्त किया गया है।

तीन दिवसीय राज्य सम्मेलन भारत सरकार के रक्षा मंत्री राजनाथ सिंह 7 जनवरी को करेंगे

स्वतंत्र प्रभात

लखनऊ। राजधानी लखनऊ में 30 दिसम्बर, 2024 उत्तर प्रदेश माध्यमिक शिक्षक संघ के आगरा में आयोजित होने वाले 57वें तीन दिवसीय राज्य सम्मेलन का उद्घाटन भारत सरकार के रक्षामंत्री राजनाथ सिंह दिनांक 07 जनवरी, 2025 को करेंगे। आगरा स्थित मुफीद-ए-आम इंटर कालेज में दिनांक 7, 8 एवं 09 जनवरी, 2025 को आयोजित होने वाले राज्य सम्मेलन की अध्यक्षता उत्तर प्रदेश माध्यमिक शिक्षक संघ के अध्यक्ष सुरेश कुमार त्रिपाठी, पूर्व एम0एल0सी0 करेंगे। संगठन के प्रादेशिक उपाध्यक्ष एवं प्रवक्ता डा0 आर0पी0 मिश्र एवं महामंत्री नरेन्द्र कुमार वर्मा ने बताया कि उत्तर प्रदेश सरकार के उप-मुख्यमंत्री केशव प्रसाद मौर्य एवं माध्यमिक शिक्षा राज्यमंत्री गुलाब देवी को सम्मेलन में विशिष्ट अतिथि के रूप में आमंत्रित किया गया है। इसी के साथ विशिष्ट अतिथि के रूप में शिक्षा निदेशक

(माध्यमिक) डा0 महेन्द देव सम्मिलित होगें। सम्मेलन मे प्रदेश के कोने कोने से लगभग 5000 शिक्षक प्रतिनिधि प्रतिभाग करेगें।शिक्षक नेताओं ने बताया कि सम्मेलन के समक्ष चयन बोर्ड अधिनियम की सेवा सुरक्षा सम्बन्धी धारा 21, शिक्षकों की पदोन्नति सम्बन्धी धारा 12 तथा प्रधानाचार्यो की तदर्थ पदोन्नति सम्बन्धी धारा 18 की बहाली, पुरानी पेंन्शन की बहाली, राज्य कार्मचारियो की भांति शिक्षको को भी निःशुल्क चिकित्सा सुविधा का लाभ, तदर्थ शिक्षकों की बहाली तथा वेतन भुगतान, वित्त विहीन विद्यालयों के शिक्षकों को समान कार्य के लिए समान वेतन आदि 15 प्रस्ताव विचारार्थ प्रस्तुत किए जाएगें। इसी के साथ प्रदेष की शिक्षा व्यवस्था एवं संगठनत्माक गतिविधियों आदि पर भी विशेष चर्चा होगी। राज्य सम्मेलन में प्रतिभाग करने वाले शिक्षक एवं शिक्षिकाओं को शिक्षा निदेशक (माध्यमिक) ने अपने पत्रांक (2)/2988-3087/दिनांक 26 दिसम्बर, 2024 द्वारा दिनांक 07,08 एवं 09 जनवरी को विषेष अवकाश स्वीकृत किया गया है।

प्राइवेट विद्यालयों का बना संगठन बैठक में पदाधिकारियों का हुआ गठन नगर पंचायत अध्यक्ष

● - प्रतिनिधि ने पदाधिकारियों को किया सम्मानित

स्वतंत्र प्रभात

लंभुआ। सुल्तानपुर लंभुआ में प्राइवेट स्कूल एसोसिएशन की एसएबी कान्वेंट स्कूल परिसर में विद्यालय प्रबंधक अरविंद सिंह की अध्यक्षता में एक बैठक आयोजित की गई। बैठक में कुल एक सौ दस विद्यालयों के प्रबंधक व प्रधानाचार्य शामिल हुए। जिसमें आम सहमति से पदाधिकारियों का चयन किया गया। बैठक में सर्व निर्णय से रंजीत सिंह संरक्षक, विकास कुमार श्रीवास्तव तहसील अध्यक्ष, गुरु प्रसाद शर्मा उपाध्यक्ष, हिमांशु सिंह महामंत्री, नीरज शर्मा कोषाध्यक्ष, बृजलाल यादव सचिव बनाए गए। इसी प्रकार प्रेमनाथ शुक्ला लंभुआ ब्लॉक अध्यक्ष, देवेंद्र पांडे प्रतापपुर कमैचा ब्लॉक अध्यक्ष व गंगेन्द्र शुक्ला भदैया ब्लॉक अध्यक्ष बनाए गए। सभी पदाधिकारियों को गीता की पुस्तक एवं शाल भेंट कर नगर पंचायत अध्यक्ष प्रतिनिधि महेंद्र सिंह ने सम्मानित किया। मौके पर डॉ अशोक मिश्रा, रमेश कुमार पांडे, संतोष सिंह, संतोष उपाध्याय, कुलदीप द्विवेदी, कृष्णानंद झा, गौरव सिंह, आशीष सिंह, राम तीर्थ सिंह, वीरेंद्र श्रीवास्तव, संदीप मिश्रा, प्रवीण श्रीवास्तव आदि काफी संख्या में सम्मानित विद्यालयों के प्रबंधक व प्रधानाचार्य मौजूद थे।

पूर्व जिला अध्यक्ष सपा हरदोई का ब्राह्मण,भाजपाई, विश्व हिंदू परिषद व हिंदू जागरण मंच के कार्यकर्ताओं ने पुतला दहन किया

स्वतंत्र प्रभात

बेनीगंज/हरदोई- कोतवाली क्षेत्र बेनीगंज प्रताप नगर चौराहा पर सोमवार को ब्राह्मणसमाज,भाजपाई, विश्व हिंदू परिषद व हिंदू जागरण मंच के कार्यकर्ताओं ने शव यात्रा निकालकर पुतला दहन किया। और विरोध जताते हुए कार्रवाई की मांग की। बता दे समाजवादी पार्टी के प्रदेश प्रवक्ता पूर्व जिला अध्यक्ष हरदोई जीतू वर्मा द्वारा सोशल मीडिया प्लेटफॉर्म पर ब्राह्मण समाज को लेकर आपत्तिजनक टिप्पणी की गई थी। इसके विरोध में सोमवार को प्रताप नगर चौराहा पर ब्राह्मण समाज, भाजपाई, विश्व हिंदू परिषद व हिंदू जागरण मंच अवध प्रांत हरदोई के कार्यकर्ताओं ने शव यात्रा निकालकर पुतला दहन किया। भाजपा की ओर से नवनिर्वाचित मंडल अध्यक्ष बेनीगंज रोहित वैश्य ने कहा समाजवादी पार्टी के अध्यक्ष अखिलेश यादव को ऐसे कार्यकर्ता को तत्काल पार्टी से निकाल देना चाहिए जो ब्राह्मण सनातन धर्म का सम्मान नहीं कर सकता उसको पार्टी में रखने से कोई फायदा नहीं। हिंदू जागरण मंच अवध प्रांत हरदोई संपर्क प्रमुख आशुतोष तिवारी ने भी प्रदेश प्रवक्ता जीतू वर्मा की घोर निंदा की है संपर्क प्रमुख ने कहा है ब्राह्मण समाज सनातन धर्म इस बात को कतई बर्दाश्त नहीं करेगा। इस मौके पर भाजपा नेता अरविंद शुक्ला,मंडल अध्यक्ष बेनीगंज रोहित वैश्य, अमित शुक्ला उर्फ गुड्डू, वीरेंद्र त्रिपाठी, बृजेश त्रिपाठी, रिंकू त्रिपाठी, सानू शुक्ला, ऋषि

शुक्ला, अवधेश शुक्ला, विशाल अवस्थी, प्रशांत त्रिपाठी,पूर्व प्रधान विनोद सहित तमाम लोग मौजूद रहे।

रोहित वैश्य बने बेनीगंज मंडल अध्यक्ष, भाजपा कार्यकर्ताओं ने मुंह मीठा करा कर दी बधाई

स्वतंत्र प्रभात

बेनीगंज/हरदोई- भारतीय जनता पार्टी उत्तर प्रदेश द्वारा घोषित मंडल अध्यक्षों की सूची जैसे ही जारी हुई भाजपा कार्यकर्ताओं सहित लोगों में खुशी का माहौल व्याप्त हो गया। पार्टी के कार्यकर्ताओं सहित लोगों ने एक दूसरे को बधाई देने का सिलसिला जारी कर दिया। बता दे प्रदेश चुनाव अधिकारी डॉक्टर महेंद्र नाथ पांडे की संस्तुति के उपरांत जिले के मंडल अध्यक्षों एवं जिला प्रतिनिधि निर्वाचित के नाम की सूची जारी की गई। जिसमें बालामऊ विधानसभा से कोथावां मंडल अध्यक्ष अतुल कुमार मिश्रा, जिला प्रतिनिधि प्रदीप सिंह पिंटू,बेनीगंज से मंडल अध्यक्ष रोहित वैश्य व जिला प्रतिनिधि नवल किशोर स्वर्णकार को चुना गया। वही बेनीगंज नगर में रोहित वैश्य को मंडल अध्यक्ष बनाए जाने पर भाजपा कार्यकर्ताओं

सहित लोगों में खुशी का माहौल व्याप्त है लोग एक दूसरे को मुंह मीठा करा कर बधाई दे रहे हैं। नवनिर्वाचित मंडल अध्यक्ष रोहित वैश्य कई वर्षों से भारतीय जनता पार्टी में रहकर मेहनत लगन से कार्य करते रहे हैं जिसका परिणाम आज लोगों के सामने है। नवनिर्वाचित मंडल अध्यक्ष ने बताया है भाजपा की योजनाओं,नीतियों से आज देश की जनता खुशहाल है। पार्टी सबका साथ,सबका विकास,सबका विश्वास की तर्ज पर काम कर रही है। इन्हीं बिंदुओं को ध्यान में रखते हुए हम सब आगे इसी तरीके से कार्य करते रहेंगे। प्रधानमंत्री, मुख्यमंत्री के सपनों को साकार करेंगे।

उत्तर प्रदेश जनहित व्यापार मंडल से लगातार जुड रहे हैं व्यापारी

● - सरोजनीनगर के गौरी बाजार में हुआ संगठन का विस्तार

स्वतंत्र प्रभात

लखनऊ। लखनऊ जनपद के व्यापारियों के बने संगठनों में सरोजनी नगर विधान सभा क्षेत्र में बने उ0प्र0 जनहित व्यापार मण्डल का दिन प्रतिदिन विस्तार होने से व्यापारी जुड़ते चले आ रहे है। सरोजनी नगर क्षेत्र के सबसे बड़े बाजार गौरी में अपने संगठन का वृहद विस्तार करते हुए, प्रदेश अध्यक्ष ओमप्रकाश शर्मा के नेतृत्व में संगठन के प्रति अपनी आस्था जताते हुए व्यापारियों ने अपना नेता माना। जे0पी0 लाँन,गौरी कानपुर रोड़ लखनऊ में उ0प्र0 जनहित व्यापार मंडल का गौरी बाजार के व्यापारियों के एक बडे समूह की ओर से आयोजित कराये गये समारोह में उ0प्र0जनहित व्यापार मण्डल का विस्तारीकरण किया गया। समारोह में मुख्य अतिथि राम सिंह यादव, अध्यक्ष ग्रुप ऑफ हीरालाल कॉलेजेस, विशिष्ट अतिथि .शिवकुमार सिंह चच्चू, जिला अध्यक्ष अरविंद भाई खखेड़ी के साथ प्रदेश महासचिव विनोद सिंह, रवीश कुमार श्रीवास्तव, प्रदेश उपाध्यक्ष वीरेंद्र सिंह, डॉक्टर ए.के. सिंह के साथ लखनऊ जिला प्रभारी गोविंद मणि तिवारी, एयरपोर्ट व्यापार मंडल, नादरगंज व्यापार मंडल, शांति नगर व्यापार मंडल सरोजनी नगर के अध्यक्ष महामंत्री एवं पदाधिकारी सहित पूर्व पार्षद सुरेश रावत, हरिनाम यादव, सहित कई दिग्गज व्यापारियों की गरिमामय उपस्थित रही।

व्यापार मण्डल के सभी घटकों का विस्तार करते हुए प्रदेश अध्यक्ष ओम प्रकाश शर्मा ने दिलीप द्विवेदी, अमरीश यादव को प्रदेश में संगठन मंत्री एवं डॉ राधेश्याम को प्रदेश में मंत्री का कार्यभार सौपने के साथ ही साथ, अर्चना चतुर्वेदी को सरोजनी नगर विधानसभा महिला प्रकोष्ठ का विधानसभा प्रभारी व रेखा तिवारी को सरोजनी नगर विधानसभा स्तर पर महिला प्रकोष्ठ का उपाध्यक्ष बनाया गया । जितेंद्र हजेला शेरू को सरोजनी नगर का विधानसभा प्रभारी बनाया गया मुकेश यादव को विधानसभा समीक्षा प्रभारी बनाया गया । गौरी बाजार में दिलीप रावत को अध्यक्ष व गौरी बाजार के प्रभारी के रूप में विनोद कुमार महामंत्री पद पर, सूरज कुमार कोषाध्यक्ष एवं गौरव वर्मा वरिष्ठ उपाध्यक्ष पद पर राजेश सिंह उपाध्यक्ष, अनुज यादव अभिषेक वर्मा, मोहित

शुक्ला,अवधेश सिंह गोल्डी, संगठन मंत्री के रूप में अमित कुमार साहू गौतम कुमार नगर सुधीर मिश्रा संतोष कुमार यादव संगठन मंत्री के रूप में गोलू कनौजिया सुशील राजभर विजेंद्र कुमार संदीप यादव और विधिक सलाहकार के रूप में प्रमोद कुमार को मनोनयन किया गया । प्रदेश अध्यक्ष ओम प्रकाश शर्मा के अनुसार गौरी बाजार का संगठन सरोजनी नगर क्षेत्र का सबसे बड़े बाजार के रूप में प्रसिद्ध है और यह संगठन बड़ी ईमानदारी के साथ जनहित व्यापार मंडल को आगे बढ़ने का कार्य करेगा । सभी मनोनीत पदाधिकारियों को फूलमाला पहनाकर उनका सम्मान किया गया एवं उनके उज्जवल भविष्य के कामना की गई, कार्यक्रम का संचालन अजय कुमार यादव बिन्नू के द्वारा किया।

पैदल गश्त-रहीमाबाद पुलिस की कड़ी सुरक्षा व्यवस्था

● - हुड़दंगियों पर होगी सख्त कार्रवाई-अनुभव सिंह

स्वतंत्र प्रभात

रहीमाबाद, लखनऊ। रहीमाबाद थानाध्यक्ष अनुभव सिंह ने भारी पुलिस बल के साथ थाना क्षेत्र के गहदो में पैदल गश्त कर लोगों को सुरक्षा का अहसास दिलाया। आपको बता दें कि वर्ष 2024 की विदाई और नव वर्ष 2025 का आगमन में मनाए जाने वाले 31 दिसंबर को सब कुछ शांति पूर्वक रहे इसलिए रही रहीमाबाद पुलिस सतर्क है। युवा नववर्ष 2025 का स्वागत करने के लिए अपने-अपने तरीके से आनंद के साथ उत्साह पूर्वक जश्न मनाते हैं। कई बार जश्न मनाने में शांति भंग हो जाती है।थाना क्षेत्र में शांति भंग न हो जिसको लेकर रहीमाबाद पुलिस ने कमर कस ली है। थानाध्यक्ष अनुभव सिंह ने पैदल मार्च कर लोगों को दी समझाइश।नए साल के जश्न की तैयारियां जोरों पर हैं, लेकिन पुलिस ने यह सुनिश्चित किया है कि जश्न के नाम पर कोई भी अव्यवस्था न हो।

क्या बोले थानाध्यक्ष.....

रहीमाबाद थानाध्यक्ष अनुभव सिंह ने बताया कि थाना क्षेत्र अंतर्गत सार्वजनिक

स्थलों पर पुलिस की पैनी नजर रहेगी, ताकि कोई भी व्यक्ति शराब पीकर वाहन न चलाए और हुड़दंग न करे। पुलिस कर्मी सुरक्षा को ध्यान में रखते हुए मुस्तैद रहेंगे।अनुभव सिंह ने यह भी कहा कि यदि नववर्ष पर किसी ने हुड़दंग करने का प्रयास किया तो पुलिस बख्शेगी नहीं।

दो दिवसीय अंतर विद्यालयी खेलकूद प्रतियोगिता का सफल समापन

स्वतंत्र प्रभात

सीतापुर। बल्देव लाल पब्लिक हायर सेकेंडरी स्कूल कटैया में शैक्षणिक वर्ष 2024-25 के लिए वार्षिक खेलकूद प्रतियोगिता का आयोजन बड़े उत्साह और उमंग के साथ संपन्न हुआ। यह आयोजन विद्यार्थियों, कर्मचारियों और अभिभावकों के लिए एक यादगार अनुभव बन गया। प्रतियोगिता के उद्घाटन समारोह में स्कूल के प्रबंधक श्री आर. बी. कनौजिया और प्रधानाचार्य श्री अजय कुमार ने अतिथियों का गर्मजोशी से स्वागत किया। प्रतियोगिता की झलकियाँ- इस दो दिवसीय प्रतियोगिता में जनपद के 6 ब्लॉकों से 12 टीमों ने भाग लिया, जिनमें प्रिया डे पब्लिक इंटर कॉलेज भाऊवापुर, डी.पी.एस. एकेडमी कुतुबनगर, सरस्वती ज्ञान मंदिर कचनार, और बल्देव लाल उच्चतर माध्यमिक विद्यालय कटैया जैसे प्रतिष्ठित विद्यालय शामिल थे।

मुख्य आकर्षण और विजेताओं की सूची- 100 मीटर दौड़ (14 वर्ष वर्ग) विजेता- विपिन यादव (कमला आदर्श विद्यालय, माधवपुर) विजेता- अंशिका यादव (बल्देव लाल उच्चतर माध्यमिक विद्यालय, कटैया) 200 मीटर दौड़ (14 वर्ष वर्ग)- विजेता- अजीत राठौर (श्यामलाल वर्मा इंटर कॉलेज, बेहटी) विजेता- मोहिनी शर्मा (बल्देव लाल उच्चतर माध्यमिक विद्यालय, कटैया) लंबी कूद- 14 वर्ष वर्ग- सोनम (बल्देव लाल उच्चतर माध्यमिक विद्यालय, कटैया) और अमन मौर्या (प्रिया डे पब्लिक स्कूल, भाऊवापुर) 16 वर्ष वर्ग- अंशिका (सरस्वती ज्ञान मंदिर, कचनार) और राहुल राज (महर्षि दधीच इंटर कॉलेज, मिश्रिख) खो-खो- विजेता- बल्देव लाल उच्चतर माध्यमिक विद्यालय, कटैया उपविजेता- सरस्वती ज्ञान मंदिर, कचनार कबड्डी- 14 वर्ष बालक वर्ग- विजेता- श्यामलाल वर्मा इंटर कॉलेज, बेहटी उपविजेता- बल्देव लाल उच्चतर माध्यमिक विद्यालय, कटैया 16 वर्ष बालिका वर्ग-

विजेता- डी.पी.एस. एकेडमी, कुतुबनगर उपविजेता- बल्देव लाल उच्चतर माध्यमिक विद्यालय, कटैया समापन और सम्मान समारोह मुख्य अतिथि माननीय सांसद श्री राकेश राठौर जी और श्री आनंद सिंह कन्नौजिया ने सभी विजेताओं को मेडल और ट्रॉफी प्रदान कर उनका उत्साहवर्धन किया। प्रतियोगिता के अंत में प्रधानाचार्य ने सभी प्रतिभागियों को उनके उज्जवल भविष्य की शुभकामनाएँ दीं। इस आयोजन ने टीम भावना, खेल कौशल और सकारात्मक प्रतिस्पर्धा को बढ़ावा देने का एक आदर्श उदाहरण प्रस्तुत किया। राष्ट्रगान के साथ इस यादगार आयोजन का समापन हुआ।

परिवार नियोजन की सफलता के लिए साझा प्रयासों की जरूरत- डॉ. शोभा

● - सामुदायिक स्वास्थ्य केंद्रों पर आयोजित हुए प्रशिक्षण सत्र

स्वतंत्र प्रभात

सीतापुर। स्वास्थ्य विभाग के तत्वावधान में मोबियस फाउंडेशन और पापुलेशन फाउण्डेशन आफ इंडिया (पीएफआई) के सहयोग से संचालित उम्मीद परियोजना के तहत विभिन्न सामुदायिक स्वास्थ्य केंद्रों पर आशा कार्यकर्ताओं के प्रशिक्षण सत्रों का आयोजन किया गया। सामुदायिक स्वास्थ्य केंद्र खैराबाद पर आयोजित दो दिवसीय प्रशिक्षण सत्र का शुभारंभ अधीक्षक डॉ. रमा शंकर यादव द्वारा किया गया। प्रशिक्षण सत्र के दौरान आशा कार्यकर्ताओं को मातृ एवं शिशु मृत्यु दर को कम करने में परिवार नियोजन की भूमिका एवं महत्व, स्वस्थ मां एवं स्वस्थ बच्चा हेतु गर्भावस्था का सही समय एवं उचित अंतराल, विभिन्न परिस्थितियों में परिवार नियोजन साधनों का उपयोग के महत्वपूर्ण तथ्यों पर मास्टर ट्रेनर सामुदायिक स्वास्थ्य केंद्र की बीसीपीएम अंशुल त्रिपाठी, एआरओ गिरीश पांडेय एवं नसरीन बानो द्वारा प्रशिक्षण दिया गया। शिविर में 55 आशा कार्यकर्ताओं ने प्रतिभाग किया। इसी तरह सामुदायिक स्वास्थ्य केंद्र सिधौली पर आयोजित दो दिवसीय प्रशिक्षण शिविर का शुभारंभ अधीक्षक डॉ आनंद कुमार द्वारा किया गया। शिविर में मौजूद 50 आशा कार्यकर्ताओं को सीएचसी के मास्टर ट्रेनर एवं क्षमा अवस्थी द्वारा प्रशिक्षण दिया गया।

प्रशिक्षण शिविरों में पीएफआई की राज्य स्तरीय मास्टर ट्रेनर डॉ. शोभा ने कहा कि परिवार नियोजन को लेकर लोगों को जागरूक करना आज की सबसे बड़ी जरूरत है। परिवार नियोजन जैसा महत्वपूर्ण कार्यक्रम को पूरी तरह से सफल बनाने के लिए हम सभी को साझा प्रयास करना होगा। इसके लिए बच्चों के साथ ही माता-पिता के साथ विवाह की सही उम्र और उससे होने वाले शारीरिक और सामजिक लाभों को लेकर सामूहिक रूप से चर्चा किए जाने की जरूरत है। इस परियोजना का मुख्य उद्देश्य परिवार नियोजन की जागरूकता और स्वीकार्यता को समुदाय में बढ़ाना है। उन्होंने यह भी कहा कि अंतर

विभागीय ब्लॉक समन्वय समिति की बैठकों में बाल विवाह, लैंगिक असमानता तथा किशोरियों की स्वास्थ के प्रति स्वच्छता से सबंधित समस्याओं का समाधान करने का प्रयास किया जा रहा है। उन्होंने बताया कि जिले के दस ब्लॉकों में पीएफआई एवं मोवियस फाउण्डेशन के सहयोग से उम्मीद परियोजना का संचालन किया जा रहा है। इस परियोजना के नोडल विभाग के रूप में स्वास्थ्य विभाग के साथ ही पंचायती राज विभाग, शिक्षा विभाग, आजीविका मिशन, आईसीडीएस सहित अन्य विभागों का भी प्रतिनिधित्व इस परियोजना में है। इन शिविरों में पीएफआई के राम बरन यादव और पूर्णिमा चौधरी प्रमुख रूप से मौजूद रहीं।

आश्वासन के बाद चार दिन से चल रही सफाई कर्मियों की हड़ताल वापस

● - ईओ ने जल्द समस्याओं के निराकरण का वादा कर शुरू करवाया सफाई कार्य

स्वतंत्र प्रभात

शाहाबाद/हरदोई पिछले चार दिनों से नगर पालिका परिषद के सफाई कर्मचारियों की चल रही अनिश्चित कालीन हड़ताल सोमवार को पालिका कैंपस में अधिशासी अधिकारी के साथ हुई वार्ता के बाद समाप्त हो गई। सफाई कर्मचारी अपने कार्य पर लौट आए। नगर पालिका प्रशासन ने निकाले गए। 14 ठेका सफाई कर्मचारियों को वापस कार्य पर ले लिया है इसके अतिरिक्त अन्य सभी मांगे भी सफाई कर्मचारियों की पालिका प्रशासन द्वारा मान ली गई। 14 ठेका सफाई कर्मचारियों के निकाले जाने से नाराज नगर पालिका परिषद के परमानेंट, संविदा एवं ठेका सफाई कर्मचारियों ने अनिश्चितकालीन हड़ताल प्रारंभ कर दी थी। पिछले चार दिनों से सफाई कार्य न होने की वजह से नालियां चोक हो गई । गंदा पानी सड़कों पर बहने लगा। सफाई व्यवस्था न होने की वजह से जगह-जगह कूड़े के ढ़ेर लग गए। नागरिकों को काफी परेशानियों का सामना करना पड़ा। इस बीच सफाई कर्मचारियों के नेताओं ने पालिका प्रशासन से वार्ता करने का प्रयास किया परंतु उनकी समस्त मांगे नहीं मानी गई। सफाई कर्मचारियों के नेता 14 सफाई कर्मचारियों को वापस लेने, समय से वेतन देने, टी ए देने, शीतकालीन वर्दी देने सहित कई मांगे पालिका प्रशासन के सामने रखकर हड़ताल से वापस आने की बात कर रहे थे, परंतु सौहार्द पूर्ण वातावरण में सफाई कर्मचारी और पालिका प्रशासन के बीच बात नहीं हो पा रही थी। सोमवार को नगर पालिका प्रशासन द्वारा नगर में व्याप्त हो रही गंदगी को लेकर वार्ता की पहल की गई। दोपहर तकरीबन 2-00 बजे पुलिस की मौजूदगी में पालिका कैंपस में सफाई कर्मचारी और अधिशासी अधिकारी के मध्य सौहार्द पूर्ण वातावरण में वार्ता संपन्न हुई।

अधिशासी अधिकारी ने निकाले गए 14 ठेका सफाई कर्मचारी को वापस लेने सहित सभी शर्तें मान ली। उसके बाद सभी समस्त सफाई कर्मचारी कार्य पर वापस लौट आए। सोमवार की शाम तीन बजे सफाई कर्मचारियों ने नगर में सफाई कार

संक्षिप्त ख़बरें

कमरौली पुलिस द्वारा 01 अवैध तमंचा 315 व 02 अदद जिन्दा कारतूस 315 बोर के साथ 01 अभियुक्त गिरफ्तार

कमरौली अमेठी । जनपद अमेठी में अपराध एवं अपराधियों के धर पकड़ हेतु चलाये जा रहे अभियान के क्रम में उपनिरीक्षक रामनाथ बौद्ध थाना कमरौली मय हमराह द्वारा देखभाल क्षेत्र, चेकिंग संदिग्ध व्यक्ति, वस्तु, वाहन के दौरान मुखबिर की सूचना पर अभियुक्त नन्द कुमार उर्फ नन्द पुत्र राम स्वरुप निवासी सराय आलम मजरे नियाँवा थाना कमरौली जनपद अमेठी उम्र करीब 28 वर्ष को बनियान ट्री स्कूल के पास से गिरफ्तार किया गया । तलाशी से गिरफ्तार अभियुक्त के कब्जे से 01 अवैध तमंचा 315 बोर व 02 अदद जिन्दा कारतूस 315 बोर बरामद हुए गिरफ्तारी एवं बरामदगी के संबंध में थाना कमरौली पुलिस द्वारा विधिक कार्यवाही की गई।

भीषण ठंड में गौवंशो के रख रखाव को लेकर एसडीएम ने आहूत की बैठक

महराजगंज/रायबरेली- तहसील क्षेत्र के विभिन्न ग्राम पंचायतों में संचालित गौशालाओं को लेकर एसडीएम सचिन यादव बेहद संजीदा हैं, और गौ वंशो के रख रखाव को लेकर लगातार गौशालाओं का निरीक्षण करने के साथ ही खामियां मिलने पर जिम्मेदारों पर नकेल भी कस रहें हैं। उसी क्रम में एसडीएम सचिन यादव द्वारा आज सोमवार को अपने कार्यालय में एक बैठक आयोजित की गई जिसमें शिवगढ़ बछरावां के बीडीओ और एडीओ सहकारिता महराजगंज के आलावा सभी पशु चिकित्सक एवं तहसील क्षेत्र के अंतर्गत संचालित सभी तीस गौशालाओं के पंचायत सचिवों मौजूद रहे। इस दरम्यान एसडीएम ने कहा कि गौशालाओं में गौ वंशो के रख रखाव में किसी भी प्रकार की कोताही न बरती जाए ठंड को लेकर आलावा जलवाए जाएं तिरपाल से खुली जगह को ढक कर रखा जाए जिससे ठंड हवा? न लगने पाए छोटे गौ वंशों को बोरा आदि ओढ़ाकर रखें हरे चारा के साथ भूसा खिलाया जाए चिकित्सक नियमित गौ वंशो की सेहत पर नजर रखें। एसडीएम ने उपस्थित सभी से साफ शब्दों में कहा कि यदि कहीं भी लापरवाही पाई गई तो कतई बख्शा नहीं जाएगा कार्रवाई की जाएगी।

अवधेश त्रिवेदी बनाए गए शिवगढ़ भाजपा मण्डल अध्यक्ष ! खुशी की लहर

शिवगढ़ (रायबरेली)- क्षेत्र के कुम्भी गांव के रहने वाले अवधेश त्रिवेदी के शिवगढ़ मण्डल अध्यक्ष बनने पर भाजपा कार्यकर्ताओं ने उनके घर जाकर मिठाई खिलाकर शुभकामनाएं दी। जैसे ही सोमवार को भाजपा के शीर्ष नेतृत्व द्वारा भेजी गई लिस्ट में अवधेश त्रिवेदी के मण्डल अध्यक्ष बनाए जाने की घोषणा हुई है। वैसे ही कार्यकर्ता खुशी से झूम उठे सुबह से लेकर शाम तक अवधेश त्रिवेदी के घर बधाई देने वाले भाजपा कार्यकर्ताओं का ताता लगा रहा। अवधेश त्रिवेदी को मण्डल अध्यक्ष बनाए जाने पर पूर्व एमएलसी एवं भाजपा राष्ट्रीय कार्यकारिणी सदस्य राजा राकेश प्रताप सिंह,पूर्व मंडल अध्यक्ष डॉक्टर जीबी सिंह, वरिष्ठ भाजपा नेता रामशरण यादव, एमएलसी प्रतिनिधि विनय वर्मा, पवन सिंह, दिनेश सिंह भदौरिया, शशि सिंह भदौरिया सहित भारी संख्या में लोगों ने बधाई दी है।

ओबरा में शिवनाथ जयसवाल को मंडल अध्यक्ष बनने पर खुशी की लहर

सोनभद्र- ओबरा मंडल में भाजपा कार्यकर्ताओं में खुशी की लहर है। पार्टी के शीर्ष नेतृत्व ने शिवनाथ जयसवाल को ओबरा मंडल अध्यक्ष बनाया है। कल देर रात प्रदेश नेतृत्व के आदेश पर जैसे ही यह घोषणा हुई, जिला कार्य समिति सदस्य रविंद्र गर्ग के आवास पर बधाई देने वालों का तांता लग गया। शिवनाथ जयसवाल पहले से ही पार्टी के मंडल उपाध्यक्ष थे और उन्होंने इस पद पर रहते हुए पार्टी के लिए पूरी निष्ठा से काम किया है। अपने सरल स्वभाव के कारण वे कार्यकर्ताओं में काफी लोकप्रिय हैं। जयसवाल को बधाई देने वालों में जिला कार्य समिति सदस्य रविंद्र गर्ग, विरेन्द्र मित्तल, विकास सिंह, नारायण मंडल, विभाष घटक, शुशील कुशवाहा, मनोज अग्रवाल, नीरज गोयल आदि शामिल रहे। यह नियुक्ति पार्टी कार्यकर्ताओं में उत्साह का संचार करेगी और मंडल को नई ऊर्जा मिलेगी।

100 दिवसीय सघन टीबी अभियान को लेकर जिलाधिकारी ने की बैठक

● जिला पंचायत अध्यक्ष राजेश अग्रहरी सहित अन्य जनप्रतिनिधि रहे मौजूद

स्वतंत्र प्रभात

अमेठी। राष्ट्रीय क्षय रोग उन्मूलन कार्यक्रम के अंतर्गत शासन द्वारा 07 दिसंबर 2024 से 24 मार्च 2025 तक चलाए गए 100 दिवसीय सघन टीबी अभियान को जनपद में सफल बनाने के लिए जिलाधिकारी निशा अनंत ने कलेक्ट्रेट सभागार में जनप्रतिनिधियों एवं संबंधित अधिकारियों के साथ बैठक कर जनपद में टीबी मरीजों को खोजने, उनके समुचित इलाज तथा जन जागरूकता को लेकर विस्तृत चर्चा किया। बैठक में जिला पंचायत अध्यक्ष राजेश अग्रहरी, विधायक गौरीगंज राकेश प्रताप सिंह, पुलिस अधीक्षक अपर्णा रजत कौशिक, मुख्य विकास अधिकारी सूरज पटेल, अपर जिलाधिकारी वित्त एवं राजस्व अर्पित गुप्ता, मुख्य चिकित्सा अधिकारी डॉ अंशुमान सिंह सहित अन्य संबंधित अधिकारी उपस्थित रहे। बैठक में मुख्य चिकित्सा अधिकारी ने बताया कि जनपद अमेठी में 100 दिवसीय सघन टीबी अभियान के अंतर्गत 80000 से अधिक संवेदनशील व्यक्तियों की जांच की गई, 1000 संदिग्ध व्यक्तियों के एक्सरे किए गए और 300 का नाट परीक्षण किया गया, 185 से अधिक मरीजों का इलाज शुरू किया गया है निदान किए गए मरीजों को 72 निक्षय पोषण किट वितरित की गई हैं, आशा द्वारा घर-घर जाकर 70 वर्ष से ऊपर आयु वाले व्यक्तियों को मोबलाइज किया जा रहा है। 100 दिवसीय सघन टीबी अभियान के अंतर्गत सभी आयुष्मान आरोग्य मंदिरों पर निक्षय शिविर का आयोजन कर टीबी मरीजों को चिन्हित करने के साथ ही उनकी जांच की जा रही है। उन्होंने बताया कि इस अभियान का उद्देश्य टीबी के लापता रोगियों को खोजना है इसके लिए आशाओं द्वारा घर-घर जाकर 70 वर्ष से ऊपर आयु के व्यक्तियों को चिन्हित करने के साथ ही गांव में प्रचार प्रचार भी किया जा रहा है। बैठक में जिलाधिकारी ने सभी माननीय जनप्रतिनिधियों से अनुरोध करते हुए कहा कि इस अभियान में आप सभी से सहयोग की अपेक्षा है आप लोग भी जब क्षेत्र में निकले तो इस अभियान का जन सामान्य के मध्य व्यापक प्रचार प्रसार करें जो लोग टीबी से ग्रसित हैं उन्हें नियमित दवाई खाने के लिए प्रेरित करें हम सभी लोगों को मिलकर इसे एक मुहिम की तरह लेकर आगे बढ़ना है तभी हमारा जनपद, प्रदेश व देश टीबी मुक्त बन पाएगा।

शिक्षा विभाग द्वारा ब्लॉक स्तरीय संगोष्ठी एवं उन्मुखीकरण कार्यक्रम का किया गया आयोजन

● विधायक सुरेश पासी, खंड शिक्षा अधिकारी शैलेंद्र शुक्ला सहित सभी शिक्षक एवं ग्राम प्रधान रहे मौजूद

स्वतंत्र प्रभात

शुकुल बाजार अमेठी। ग्राम प्रधान/ स्थानीय प्राधिकारी निकाय के सदस्यों का ब्लॉक स्तरीय संगोष्ठी एवं उन्मुखीकरण कार्यक्रम का आयोजन शिक्षा विभाग द्वारा शुकुल बाजार रामलीला मैदान में कराया गया। इस दौरान कार्यक्रम में बतौर मुख्य अतिथि जगदीशपुर विधायक सुरेश पासी शामिल हुए, कार्यक्रम के आयोजक खंड शिक्षा अधिकारी शैलेंद्र शुक्ला ने बताया कि ग्राम प्रधान/ स्थानीय प्राधिकारी निकाय के सदस्यों का ब्लॉक स्तरीय संगोष्ठी एवं उन्मुखीकरण कार्यक्रम का आयोजन किया गया है। जिसका मुख्य उद्देश्य सब पढ़े, सब बढ़े तथा ग्राम प्रधानों और शिक्षकों के सहयोग से विद्यालयों के सौंदरीकरण तथा मूलभूत सुविधाओं के विकास एवं विद्यालयों में अधिक से अधिक छात्रों की उपस्थिति एवं बच्चों को गुणवत्तापूर्ण शिक्षा देना है। वही कार्यक्रम में शामिल हुए मुख्य अतिथि सुरेश पासी ने पत्रकार सुशील कुमार मिश्रा, पत्रकार दीपक पाठक सहित अन्य पत्रकारों को पेन और डायरी देकर सम्मानित किया, इस दौरान संगोष्ठी को संबोधित करते हुए कहा कि सभी प्राइमरी, जूनियर, हाई स्कूल, इंटर कॉलेज, डिग्री कॉलेज, सरकारी, अर्द्ध सरकारी तथा निजी विद्यालयों को जहां शुद्ध पेयजल की व्यवस्था नहीं है उन सभी विद्यालयों में आरो लगाने का कार्य किया जाएगा। जिससे बच्चों को शुद्ध पेयजल मुहैया हो सके उन्होंने कहा कि विद्या एक ऐसा धन है जिसे कोई चुरा नहीं सकता, सब पढ़े ,सब बढ़े सरकार की नीति को साकार करते हुए शिक्षा के क्षेत्र में अभूतपूर्व कार्य किए गए हैं। वहीं खंड शिक्षा अधिकारी द्वारा सब लोगों के जलपान एवं भोजन का उत्तम प्रबंध कराया गया था, इस दौरान शिक्षक एबीआरसी विक्रमादित्य तिवारी, शिक्षक एबीआरसी राहुल पांडे, शिक्षक अनूप शुक्ला, प्रधान राकेश शर्मा सहित अन्य प्रधान एवं शिक्षक तथा छात्र-छात्राएं व उनके अभिवाहक मौजूद रहे।

"नशा मुक्त अमेठी अभियान"के अन्तर्गत बाजार शुक्ल पुलिस द्वारा कुल 14 ग्राम स्मैक के साथ 01 अभियुक्त गिरफ्तार

स्वतंत्र प्रभात

शुकुल बाजार अमेठी। जनपद अमेठी में अपराध एवं अपराधियों के धर पकड़ हेतु चलाये जा रहे अभियान के क्रम में व ÷नशा मुक्त अमेठी अभियान÷ के तहत उपनिरीक्षक राम पाल सिंह थाना बाजार शुक्ल मय हमराही द्वारा देखभाल क्षेत्र, चेकिंग संदिग्ध व्यक्ति, वस्तु, वाहन के दौरान मुखबिर की सूचना पर 01 नफर अभियुक्त अकबर अली उर्फ गुड्डू पुत्र जाबिर अली निवासी ग्राम नांदी थाना बाजार शुक्ल जनपद अमेठी उम्र करीब 35 वर्ष को अभियुक्त के गांव के पास से गिरफ्तार किया गया । तलाशी से अभियुक्त के कब्जे से 14 ग्राम स्मैक बरामद हुआ । गिरफ्तारी व बरामदगी के संबन्ध में थाना बाजार शुक्ल पुलिस द्वारा विधिक कार्यवाही की गई। वहीं थाना अध्यक्ष बाजार शुक्ल दयाशंकर मिश्र ने बताया कि पुलिस अधीक्षक अमेठी के दिशा निर्देश के अनुसार अपराध एवं अपराधियों पर अंकुश लगाने तथा नशा मुक्ति अभियान को सफल बनाने के उद्देश्य से शुकुल बाजार पुलिस द्वारा विधिक कार्रवाई की जा रही है।

अमित श्रीवास्तव को बनाया गया मंडल अध्यक्ष व सूर्य प्रकाश वर्मा को मिली जिला प्रतिनिधि की कमान

स्वतंत्र प्रभात

महराजगंज/रायबरेली- बछरावां विधानसभा के मंडल महराजगंज में भारतीय जनता पार्टी शीर्ष नेतृत्व के द्वारा महराजगंज मंडल अध्यक्ष की कमान अमित श्रीवास्तव के हाथ में सौंपी गई तो वहीं महराजगंज निवासी सूर्य प्रकाश वर्मा को जिले का जिला प्रतिनिधि बनाया गया वैसे ही पदाधिकारियों में खुशी की लहर दौड़ गई तो वहीं लोगों ने दूरभाष के माध्यम से और मंडल अध्यक्ष जिला प्रतिनिधि के घर जाकर बधाई देने वालों का तांता लगा गया जिला उपाध्यक्ष जन्मेजय सिंह, जिला उपाध्यक्ष विजय धीमान, सरोज गौतम, विद्या सागर अवस्थी, जिला अध्यक्ष सुधा अवस्थी, प्रभात साहू, पूर्व विधायक राजाराम त्यागी, सरदार फत्ते सिंह, राम प्रकाश गौतम, अवधेश मिश्रा, विनीत वैश्य, राहुल वर्मा, अभिषेक चौरसिया, राघवेन्द्र सिंह, भारत सिंह, विवेक पाण्डेय, शिवम मिश्रा, घनश्याम श्रीवास्तव, घनश्याम चौरसिया, विकास लोधी, अमित सिंह, मातादीन पासी, राम अभिलाख, आदित्य, शिवकुमार धिमान, रवितोष त्रिपाठी, रिंकू जायसवाल, मुकेश मोदनवाल, शिव शंकर शुक्ला, पंकज श्रीवास्तव, मोहित वर्मा, संतोष मौर्य, अंजुमन आदि लोगों ने दोनों नवनियुक्त पदाधिकारियों को बधाई दी।

महावीर स्टडी इस्टेट सीनियर सेकेण्ड्री कॉलेज द्वारा नववर्ष की दी गई हार्दिक शुभकामनाएं

स्वतंत्र प्रभात

महराजगंज/रायबरेली। कस्बे के हैदरगढ़ रोड पर स्थित महावीर स्टडी इस्टेट सीनियर सेकेण्ड्री कॉलेज महराजगंज में नव वर्ष 2025 की पूर्व संध्या पर अवकाश होने के कारण बच्चों ने बीत रहे वर्ष का सम्मान तथा नववर्ष 2025 का हर्षोल्लास से स्वागत किया। विदुषी शिक्षिका मंजू सिंह तथा नीरू जी ने बच्चों का भरपूर मनोरंजन के साथ नववर्ष का स्वागत किया। कीर्तिवर्धन सिंह ने बच्चों को प्यार के साथ उपहार दिया। तथा सभी को नववर्ष की हार्दिक शुभकामनाएं दी प्रधानाचार्य कमल वाजपेई ने बच्चों, अभिभावकों, क्षेत्रीय जनता, सम्मानित विद्वतजन, निर्भीक पत्रकारों तथा महावीर स्टडी इस्टेट परिवार से सभी कार्मिक तथा सम्मानित अध्यापकों को नववर्ष की हार्दिक शुभकामनायें दी।

इस अवसर पर राजीव मिश्रा, सुरेंद्र प्रजापति, अमरेंद्र प्रजापति, अनिमेष मिश्र, सरिता मिश्रा, नीरू बाजपेई, आलोक, राजकिशोर, लक्ष्मी सिंह, साधना सिंह, फातिमा बानो, नेहा सिंह, ज्योति सिंह,? शालिनी सिंह, जयसिंह, राधा शुक्ला, आलोक यादव, ज्योतिज जायसवाल, दिलीप गुप्ता, रामविलास, सौम्या बाजपेई, रामजी, अयोध्या प्रसाद, सुनीता, जगदीश तिवारी, गोमती आदि उपस्थित रहे हैं।

एसपी के निर्देश पर सीओ ने कोतवाली का किया त्रैमासिक निरीक्षण

स्वतंत्र प्रभात

महराजगंज/रायबरेली- पुलिस अधीक्षक डॉ यशवीर सिंह के निर्देश पर क्षेत्राधिकार यादवेंद्र बहादुर पाल ने कोतवाली महराजगंज का त्रैमासिक निरीक्षण किया, इस दौरान उन्होंने परिसर में साफ सफाई व अभिलेखो तथा माल खाने में रखे शस्त्रों को सुरक्षित रखने के निर्देश दिए। क्षेत्राधिकार ने संपूर्ण कोतवाली परिसर में व्यवस्थाएं चुस्त-दुरुस्त रखने की भी निर्देश दिए। आपको बता दें कि, पूर्व नियोजित कार्यक्रम के तहत सोमवार को दिन में लगभग 12:00 बजे क्षेत्राधिकार यादवेंद्र बहादुर पाल द्वारा महराजगंज कोतवाली का त्रैमासिक निरीक्षण किया गया, जिसमें उन्होंने शस्त्रागार, मलखाना, बैरिक व कोतवाली परिसर एवं शौचालय व महिला हेल्पडेक्स समेत अभिलेखों का गहनता से निरीक्षण किया गया। इस दौरान सीसीटीएनएस कार्यालय का भी गहनता से निरीक्षण किया। इस मौके पर कोतवाली प्रभारी जगदीश यादव, एसएसआई देवेंद्र सिंह भदोरिया, एसआई राजवीर सिंह, एसआई दिनेश गोस्वामी, चौकी इंचार्ज चंदापुर रवि पवार, रोहित कुमार, एसआई सचिन सिंह, हरीकिशोर सिंह, रविकांत पांडेय, मुंशी अजय कुमार, मुंशी हिमांशु, मोहम्मद अशफाक समेत महिला आरक्षी शगुन शर्मा आदि मौजूद रहे।

हिन्दुआरी में फार्मर रजिस्ट्री कैम्प का निरीक्षण और दिशानिर्देश

स्वतंत्र प्रभात

सोनभद्र-जिलाधिकारी बी.एन. सिंह ने हिन्दुआरी में फार्मर रजिस्ट्री बनाने के लिए लगाए गए कैम्प का स्थलीय निरीक्षण किया। उन्होंने कैम्प में उपस्थित किसानों और कर्मचारियों से बातचीत की और फार्मर रजिस्ट्री बनाने के कार्य की प्रगति का जायजा लिया।निरीक्षण के दौरान उन्होंने मौके पर उपस्थित किसानों व कार्मिकों से वार्ता कर फार्मर रजिस्ट्री बनाने के कार्य के सम्बन्ध में जानकारी प्राप्त किया। जिसके क्रम में कार्मिकों द्वारा बताया गया कि किसानों का डाटा पोर्टल पर फीड करने के दौरान सर्वर की समस्या आ रही है। जिस पर जिलाधिकारी ने सम्बन्धितों को निर्देशित करते हुए कहा कि जो भी किसान कैम्प पर प्रपत्र लेकर आ रहे हैं, उन्हें लौटाया न जाये। किसान के फेस का फोटो व फार्मर रजिस्ट्री बनाने के प्रपत्र को इकठ्ठा कर लिया जाये। पोर्टल सर्वर ठीक होते ही फार्मर रजिस्ट्री बनाने का कार्य शुरू कर दिया जाये। कैम्प में आने वाले किसानों को यह भी सूचित किया जाये कि आपका फार्म भरा जायेगा, ओ0टी0पी0 के लिए फोन को पास रखें। सम्बन्धित कार्मिकों द्वारा ओ0टी0पी0 मांगने पर उपलब्ध कराया जाये। जिससे फार्मर रजिस्ट्री बनाने का कार्य सफलता पूर्वक किया जा सके। कैम्प में आने वाले किसानों को इस बात की जानकारी दी जाये कि फार्मर रजिस्ट्री बनाने में लगने वाले प्रपत्र जैसे आधार, खतौनी लाना अनिवार्य होगा।जिलाधिकारी ने कहा कि किसानों को फार्मर रजिस्ट्री बनाने से होने वाले लाभ जैसे-किसान सम्मान निधि, कई स्थानों की जमीनों का डाटा इकठ्ठा होना, एग्री स्टेट के अन्तर्गत के0सी0सी0 लोन लेने में सुविधा होना, फसली ऋण का लाभ, फसली बीमा क्षतिपूर्ति व आपदा राहत में सुगमता आदि की भी जानकारी दी जाये। जिलाधिकारी ने कार्मिकों को निर्देशित करते हुए कहा कि किसानों का फार्मर रजिस्ट्री बनाने हेतु प्रपत्रों को एकत्रित कर लिया जाये। जैसे ही सर्वर ठीक हो जाये, प्राथमिकता के आधार पर कार्य को करने का प्रयास किया जाये।जिससे ज्यादा से ज्यादा किसानों का फार्मर रजिस्ट्री बनाने का कार्य किया जा सकें। इस मौके पर को-आपरेटीव देवेन्द्र कुमार सिंह, लेखपाल उमाशंकर, टी0ए0सी0 विकास प्रताप सिंह, पंचायत सहायक पूनम सहित अन्य किसानगण उपस्थित रहें।

संदीप सिंह उर्फ़ मोनू को डाला मंडल का अध्यक्ष निर्वाचित होने पर भाजपा कार्यकर्ताओं ने हर्ष

स्वतंत्र प्रभात

डाला(सोनभद्र)- बीजेपी के प्रदेश चुनाव अधिकारी डॉ0 महेंद्र नाथ पांडे के संस्तुति उपरांत जिला चुनाव अधिकारी अवधेश श्रीवास्तव ने जिले के सभी मंडल अध्यक्षों के साथ भारतीय जनता पार्टी के संघर्षशील, निष्ठावान व समर्पित कार्यकर्ता संदीप सिंह उर्फ़ मोनू को डाला मंडल का अध्यक्ष निर्वाचित होने की घोषणा पर डाला मंडल के भाजपा कार्यकर्ताओं में खुशी की लहर दौड़ पड़ी है। डाला बाज़ार स्थित तिवारी कटरा पर कार्यकर्ताओं का हुजूम उमड़ पड़ा। कार्यकर्ताओं के साथ स्थानीय लोगों व व्यापारियों द्वारा माल्यार्पण व मिष्ठान कर स्वागत कर कार्यकाल के लिए बधाइयां एवं शुभकामनाएं देने का सिलसिला जारी है। इस दौरान नव-निर्वाचित मंडल अध्यक्ष संदीप सिंह उर्फ मोनू ने कहा कि प्रदेश नेतृत्व ने मंडल महामंत्री रहते हुए मुझे यह दायित्व सौंपा है। मैं भाजपा कार्यकर्ताओं को एकजुट कर अपने दायित्वों का निष्ठा पूर्वक निर्वाह करूंगा और पार्टी के लक्ष्यों को पूरा करने के लिए पूरी मेहनत करूंगा। इस अवसर पर पूर्व मंडल अध्यक्ष दीपक दुबे, पूर्व मंडल अध्यक्ष मुकेश जैन, बृजेश पांडे, किसान मोर्चा मंडल अध्यक्ष महेश सोनी, पीके विश्वास, रोहित गोस्वामी, सभासद विशाल गुप्ता, बलबीर, श्रीनिवास यादव, राजू शुक्ला, गुड्डू पटेल, रिंकू द्विवेदी अजय, रामरक्षा आदि कार्यकर्ता, स्थानीय रहवासी एवं व्यापारीगण मौजूद रहे।

सोनभद्र में ईवीएम और वीवीपैट गोदाम का त्रैमासिक निरीक्षण

स्वतंत्र प्रभात

सोनभद्र- जिलाधिकारी बी.एन. सिंह ने कलेक्ट्रेट परिसर में स्थित ईवीएम और वीवीपैट गोदाम का त्रैमासिक निरीक्षण किया। इस दौरान उन्होंने गोदाम की सुरक्षा व्यवस्था और अन्य आवश्यक व्यवस्थाओं का जायजा लिया। यह निरीक्षण लोकतांत्रिक प्रक्रिया में पारदर्शिता और विश्वास बढ़ाने में मदद करता है। मुख्य निर्वाचन अधिकारी के निर्देशों के क्रम में जिलाधिकारी द्वारा मासिक व त्रैमासिक निरीक्षण किया जाता है। जिसकी रिपोर्ट भी मुख्य निर्वाचन अधिकारी को भेजा जाता है। निरीक्षण के दौरान गोदाम में लगे सी0सी0टी0वी0 के माध्यम से बारी-बारी से ई0वी0एम0 व वी0वी0 पैट के कक्षों की स्थिति का जायजा लिया गया और सुरक्षा व्यवस्था में लगे सुरक्षा बलों के सम्बन्ध में जानकारी प्राप्त करते हुए सम्बन्धित को आवश्यक दिशा-निर्देश भी दिया। इस दौरान उन्होंने कहा कि गोदाम परिसर के आस-पास के झाड़ियों का कटान व साफ-सफाई भी करा ली जाये।

कार्यालय अधिशासी अभियन्ता प्रान्तीय खण्ड लो.नि.वि. हरदोई

पत्रांक - 3829 / सी /2024 दिनांक-30-12-2029

प्रेस-नोटिस

सूचित किया जाता है कि इटौली गोपामऊ मार्ग (अ0जि0मा0) के किमी0 04 में पूर्व निर्मित पुलिया क्षतिग्रस्त हो गयी है। इस कार्यालय के पत्रांक 3822/सी-1/2024 दिनॉक 29.12.2024 द्वारा अधिशासी अभियन्ता शारदा नहर खण्ड, हरदोई को त्वरित गति से उक्त पुलिया को ठीक कराये जाने हेतु पत्र प्रेषित कर दिया गया है एवं पत्रांक 3823/सी-1/2024 दिनाँक 29.12.2024 द्वारा थाना प्रभारी टडियावां जनपद हरदोई को भारी वाहनो के आवागमन प्रतिबन्धित करने हेतु आवश्यक कार्यवाही करने हेतु पत्र प्रेषित कर दिया गया है। दिनॉक 29.12.2024 को क्षतिग्रस्त पुलिया वाले स्थान पर भारी वाहनो को प्रतिबन्धित करने के लिए मार्ग के आधे भाग को बैरिकेडिंग करके बन्द कर दिया गया है।

अतः सर्व साधारण को सूचित किया जाता है कि उक्त मार्ग वर्तमान में यातायात हेतु सुगम नहीं है। प्रतापनगर की ओर आने वाले एवं हरदोई की ओर से जाने वाले समस्त भारी वाहनो के लिए वर्तमान में वैकल्पिक मार्ग के रूप में सिकरोहरी नहर की पटरी पर लेंपित मार्ग से टडियावां दधनामऊ मार्ग के किमी0 2 से बायी ओर मुड कर टडियावां होते हुये इटौली गोपामऊ जाने के लिए मार्ग उपलब्ध है। भारी वाहनों के आवागमन हेतु उक्त मार्ग पर यातायात सुलभ होने तक वैकल्पिक मार्ग सिकरोहरी नहर की पटरी पर लेंपित मार्ग टडियावां दधनामऊ मार्ग के किमी0 2 से बायी ओर मुड कर टडियावां होते हुये इटौली गोपामऊ जाने के लिए उपयोग किया जाये।

(राज कुमार मौर्य)
अधिशासी अभियन्ता
प्रान्तीय खण्ड, लो0नि0वि0, हरदोई

कार्यालय अधिशासी अभियन्ता निर्माण खण्ड-2, लो0नि0वि0 हरदोई (मु0-बिलग्राम)

पत्रांक -2717/3 ई/2024 दिनांक- 29-12-2024

प्रेस-नोटिस

सूचित किया जाता है कि बिलग्राम कन्नौज मार्ग (एन0एच0-330डी) पर पूर्व निर्मित सेतु जो कि गंगा नदी (मेंहदीघाट) पर स्थित है, के क्षतिग्रस्त हो जाने के फलस्वरूप भारी वाहनों के आवागमन को प्रतिबन्धित कर दिया गया है जिसके कारण जी0टी0 रोड, आगरा लखनऊ एक्सप्रेस-वे एवं तेर्वा की तरफ से बिलग्राम एवं हरदोई की ओर आने वाले समस्त भारी वाहन म्योढ़ा भदार कुसुमखोर मार्ग (अन्य जिला मार्ग) से गुजर रहे हैं। म्योढ़ा भदार कुसुमखोर मार्ग (अन्य जिला मार्ग) पर भी किमी0 10, 17, 18 में 05 पुलियों का निर्माण कार्य वर्तमान में प्रगति पर है। जिसके कारण मार्ग पर लगातार जाम की स्थिति एवं दुर्घटना की प्रबल सम्भावना बनी हुयी है एवं पुलियों के निर्माण कार्य में भी बाधा उत्पन्न हो रही है।

अतः सर्व साधारण को सूचित किया जाता है कि उक्त दोनों मार्ग वर्तमान में यातायात हेतु सुगम नहीं है। जी0टी0 रोड, आगरा लखनऊ एक्सप्रेस-वे एवं तेर्वा की तरफ से बिलग्राम एवं हरदोई की ओर आने वाले समस्त भारी वाहनों के लिये वर्तमान में वैकल्पिक मार्ग के रूप में जी0टी0रोड-बांगरमऊ-मल्लावां-बिलग्राम मार्ग उपलब्ध है। भारी वाहनों के आवागमन हेतु उक्त दोनों मार्गो पर यातायात सुलभ होने तक वैकल्पिक मार्ग जी0टी0 रोड-बांगरमऊ-मल्लावां बिलग्राम मार्ग का ही उपयोग किया जाये।

(राज कुमार मौर्य)
अधिशासी अभियन्ता निर्माण खण्ड-2,
लो0नि0वि0
हरदोई (मु0-बिलग्राम)

नेशनल मीडिया प्रेस क्लब जिला कार्यकारिणी चुनाव हेतू चुनाव संचालन समिति का हुआ गठन

● - संगठन में ऐसा कोई सदस्य चुनाव नहीं लड़ सकेगा जो किसी अन्य पत्रकार संगठन का पदाधिकारी होगा - राष्ट्रीय अध्यक्ष

स्वतंत्र प्रभात

कानपुर। नेशनल मीडिया प्रेस क्लब की केन्द्रीय समिति की एक बैठक आज संपन्न हुई । जिसमें नेशनल मीडिया प्रेस क्लब कानपुर जिला कार्यकारणी समिति चुनावों के बारे में चर्चा की गयी। बैठक में सर्वसम्मिति से तय हुआ कि संगठन का कोई भी ऐसा व्यक्ति प्रत्याशी नहीं बन सकता है जो किसी अन्य संगठन में पहले से पदाधिकारी हो। संगठन में आगामी 10 जनवरी दिन शुक्रवार 2025 से 12 जनवरी 2025 तक समय दोपहर 11:00 बजे से शाम 4:00 बजे तक नामांकन फार्म जमा किए जाएंगे तथा नामांकन वापस लेने, सुधार करने की तिथि 13 जनवरी 2025 समय 11:00 बजे से शाम 4:00 बजे तक एवं प्रत्याशी सूची का प्रकाशन तिथि 13 जनवरी 2025 समय शाम 6:00 बजे से 9:00 बजे तक तथा मतदान, चुनाव 9 फरवरी 2025 दिन रविवार समय सुबह 11:00 बजे से शाम 4:00 बजे तक तथा उसी दिन (9 फरवरी 2025) मतगणना शाम 5:00 बजे से पूर्ण परिणाम घोषित होने तक कराई जायेगी ।

नेशनल मीडिया प्रेस क्लब की केन्द्रीय समिति द्वारा जिला चुनाव संचालन समिति में 11 पदाधिकारियों का भी गठन किया गया जिसमे प्रमुख रूप से राष्ट्रीय उपाध्यक्ष धर्मेन्द्र सिंह, राष्ट्रीय महामंत्री एडवोकेट उमाशंकर त्यागी, मण्डल अध्यक्ष दिग्विजय सिंह, मण्डल महामंत्री वीरेन्द्र शर्मा, मण्डल अध्यक्ष एडवोकेट अवधेश सिंह तोमर, खुलासा कानपुर संपादक संजय शर्मा, हिंदुस्तान अलर्ट न्यूज संपादक कृष्णा शर्मा को जिम्मेदारी सौंपी गई। बैठक को संबोधित करते हुए नेशनल मीडिया प्रेस क्लब के राष्ट्रीय अध्यक्ष एम डी शर्मा ने कहा कि चुनाव में ऐसा कोई व्यक्ति

प्रत्याशी नहीं बन सकता है जो किसी दूसरे पत्रकार संगठन में पहले से पदाधिकारी हो। सदस्यता गृहण करने की आखिरी तारीख 31 दिसंबर 2024 व कॉर्ड रिन्यूअल की अंतिम तिथि 2 जनवरी 2025 तक निर्धारित है । इसलिये चुनाव में मतदान के सभी इच्छुक पत्रकार, अधिवक्ता व समाजसेवी लोग यथाशीघ्र अपनी सदस्यता ग्रहण कर लें। नेशनल मीडिया प्रेस क्लब के राष्ट्रीय महामंत्री एडवोकेट उमाशंकर त्यागी ने कहा कि नेशनल मीडिया प्रेस क्लब भारत के 19 राज्यों में स्थापित पत्रकारों व समाजसेवियों का विशाल राष्ट्रीय संगठन हो चुका है जो निरंतर आगे बढ़ते हुए अपने सदस्यों व पदाधिकारियों के सहयोग से देश व समाज के साथ साथ लोकतंत्र की रक्षा हेतु निरंतर प्रयत्नशील है।

सपा सांसद ने पूर्व प्रधानमंत्री के निधन पर दी श्रद्धांजलि

बबेरू/बाँदा। भारत के पूर्व प्रधानमंत्री डा. मनमोहन सिंह के निधन पर सांसद बाँदा चित्रकूट कृष्णा देवी शिवशंकर सिंह पटेल ने कैम्प कार्यालय /आवास मे शोक सभा सम्पन हुई बाँदा चित्रकूट सांसद कृष्णा देवी शिवशंकर सिंह पटेल ने शोक व्यक्त करते हुए कहा की डॉ मनमोहन सिंह ने वित्तीय सुधार के लिए हमेशा याद किये जायेंगे आज भारत की मजबूत वित्तीय स्थिति के लिए डॉ सिंह के योगदान को युगो युगो तक याद किया जायेगा। इस मौके पर जिलापंचायत सदस्य इंद्रजीत यादव, पूर्व ब्लॉक प्रमुख राजेंद्र पटेल, पूर्व प्रधान कमल यादव, शिक्षक मइयादीन यादव, अंकित सिंह, जीतू पटेल, मनीष पटेल आदि लोग मौजूद रहे।

कानपुर सेना के बगीचे में रक्त रंजित शव मिलने से मचा हड़कंप

● सर में धारदार हथियार से की गई निर्मम हत्या मृतक युवक बाराबंकी का था निवासी

स्वतंत्र प्रभात

कानपुर। चौबेपुर थाना क्षेत्र के अंतर्गत सेना के बगीचे में एक रक्त रंजित शव मिलने से क्षेत्र में हड़कंप मच गया। मृतक युवक की शिनाख्त आलोक कुमार वर्मा उम्र 29 वर्ष के नाम से हुई है। क्षेत्र के राहगीरों ने थाना पुलिस को इसकी सूचना दी थी। सूचना पाते ही चौबेपुर थाना प्रभारी अपनी टीम सहित घटनास्थल पर पहुंचे और मुआयना किया। शव मिलने की सूचना पर फॉरेंसिक टीम भी मौके पर पहुंची और जांच पड़ताल की।

मृतक युवक बाराबंकी अपने घर से शाम

को 5:00 बजे निकला था। मृतक युवक की 9:00 बजे रात तक परिजनों से फोन पर बात होती रही थी। 9:00 बजे के बाद फोन स्विच ऑफ हो गया था। घटनास्थल पर एडीसीपी विजेंद्र द्विवेदी भी पहुंचे मौके पर और जांच पड़ताल की। पुलिस ने मृतक युवक के शव का पंचायत नामा भर पोस्टमार्टम के लिए भेज दिया है। घटना चौबेपुर थाना क्षेत्र के मिघनी पुरवा हाईवे किनारे के पास कंपनी बाग की है।

चकेरी क्षेत्र में सिगरेट देने की देरी पर दुकानदार की पीट-पीटकर हत्या

● - मारपीट कर लहूलुहान कर हत्यारा फरार, परिवार जनों ने हैलेट में किया हंगामा

स्वतंत्र प्रभात

कानपुर। थाना चकेरी क्षेत्र के अंतर्गत अहिरवां में एक दुकानदार द्वारा सिगरेट देने में देरी करने पर निर्दयी ग्राहक द्वारा मारपीट कर उसकी हत्या कर दी। और हत्या करने के बाद वह फरार हो गया। चकेरी पुलिस हत्यारे की तलाश में जुटी है। अपर पुलिस उपायुक्त पूर्वी मनोज कुमार पाण्डेय ने बताया कि के यादव नगर में रहने वाले हर्ष कुमार विश्वकर्मा की पुराने एयरपोर्ट के पास मोड़ पर पान की दुकान है। 29 की रात्रि इशू यादव नाम का व्यक्ति मवैया मोड़ पर हर्ष की दुकान पर आया और उसने गुस्से में उसने मारपीट शुरू कर दी। हर्ष की दुकान पर आगे कांच लगा हुआ है कांच टूटने से एक कांच का टुकड़ा उसकी गर्दन

में तेज़ से लगा और उसकी गर्दन की नस कट गई। मृतक के चचेरे भाई विकास ने बताया कि मृतक के घर में मां शांति और बड़ी बहिन पूनम है। विकास ने बताया कि इशू यादव दबंग टाइप का है कल रात वह भाई की दुकान पर आया और सिगरेट मांगी। सिगरेट देने में देरी होने पर उसने गाली गलौज शुरू कर दी, जब हर्ष ने गाली देने से मना किया तो इशू यादव ने हर्ष को दुकान से खींच लिया और मारपीट शुरू कर दी। मारपीट के दौरान हर्ष की दुकान पर लगा कांच टूट गया जो उसके गर्दन में घुस गया। हर्ष को लहुलुहान देखकर इशू यादव मौके से भाग गया। गंभीर रूप से घायल हर्ष को कांशीराम अस्पताल ले जाया गया। हालत गंभीर होने पर डाक्टरों ने उसे हैलेट अस्पताल रेफर कर दिया। देर रात में हर्ष ने दम तोड़ दिया। गुस्साए परिजनों ने हैलेट में हंगामा शुरू कर दिया। हंगामे की सूचना पर एडीसीपी मनोज पांडेय चकेरी थानाध्यक्ष अशोक दुबे समेत कई थानों की पुलिस हैलेट अस्पताल पहुंची। पुलिस ने बताया कि हर्ष के भाई की तहरीर पर ईशू यादव के खिलाफ हत्या का मामला दर्ज कर लिया गया है। पुलिस हत्याभियुक्त की तलाश में जुटी है।

खबरदार - होशियार ! नववर्ष पर शराब पीकर वाहन चलाया तो खैर नहीं

● -कानपुर पुलिस पूरी तरह से मुस्तैद,शहर में चैकिंग प्वाइंट किये स्थापित

स्वतंत्र प्रभात

कानपुर। नववर्ष पर यदि आपने शराब पीकर वाहन चलाने की जहमत की, ट्रिपल सवारी बाइक सवारी या बिना हैल्मेट गाड़ी चलाई या रांग साइड गाड़ी चलाई तो आपको जुर्माना तो भरना ही पड़ेगा कानूनी सजा भी भुगतनी पड़ सकती है। इसलिए नये साल का जश्न शालीनतापूर्वक कानून के दायरे में रहकर मनाएं। नये साल पर कमिश्नरेट पुलिस ने सुरक्षा व्यवस्था के कड़े इंतजाम किए हैं। दो दिन पहले से ही चैकिंग अभियान शुरू हो गया है। धड़ाधड़ चालान हो रहे हैं। और यदि आप नये साल पर कुछ ऐसा करने का प्लान बना रहे हैं जो ट्रेफिक नियमों के विरुद्ध हो तो अभी वह प्लान कैंसिल कर दें क्योंकि

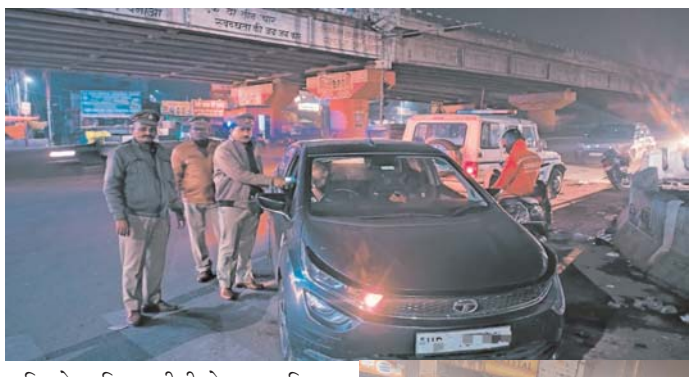

कमिश्नरेट पुलिस बारीकी से इस पर निगाह रखे हुए है।

दरअसल अक्सर देखने में आता है कि नये साल के अवसर पर लोग कानून का पालन नहीं करते हैं। शराब पीकर वाहन चलाने हैं, तेज़ गति से वाहन चलाते हैं, ट्रिपल सवारी बाइक चलाते हैं और ऊपर से हैल्मेट भी नहीं पहनते हैं। जिससे दुर्घटनाओं की संभावना बढ़ जाती है। कमिश्नरेट कानपुर की यातायात पुलिस और थानों की पुलिस इस पर बड़ी कार्यवाही कर रही है। लोगों को रोककर

चैकिंग की जा रही है। शहर में कई जगह चैकिंग प्वाइंट भी बनाए गए हैं।

कानपुर के सभी जोन में चला ड्रिंक्स एंड ड्राइवर के विरुद्ध अभियान

स्वतंत्र प्रभात

कानपुर। पुलिस कमिश्नरेट द्वारा शराब पीकर वाहन चलाने वालों के खिलाफ विशेष अभियान चलाया गया । इस अभियान के तहत शहर के प्रमुख स्थानों पर चेक पॉइंट्स स्थापित किए गए, जहां ब्रेथ एनालाइजर के माध्यम से जांच की गई। पुलिस उपायुक्तों के नेतृत्व में सभी जोन - पूर्वी, पश्चिमी, दक्षिणी और सेंट्रल में यह अभियान सख्ती से लागू किया गया। अभियान का उद्देश्य सड़क दुर्घटनाओं को रोकना और नागरिकों की सुरक्षा सुनिश्चित करना है। शराब पीकर वाहन चलाने वाले व्यक्तियों पर कानूनी कार्रवाई की गई । कानपुर पुलिस ने नागरिकों से अपील है कि यातायात नियमों का पालन करें और जिम्मेदारीपूर्वक वाहन चलाएं। ड्रिंक एंड ड्राइव अभियान के तहत कुल 32 वाहन चालकों पर वैधानिक कार्यवाही की गयी ।

एसीपी यातायात सृष्टि सिंह द्वारा बड़ा चौराहा का भौतिक निरीक्षण किया गया तथा शहर की यातायात व्यवस्था को सुदृढ एवं

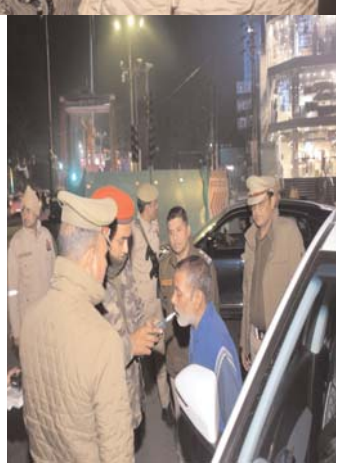

सुगम बनाने हेतु संबंधित को आवश्यक दिशा-निर्देश दिये गए । उच्चाधिकारियों के आदेशानुसार कानपुर कमिश्नरेट पुलिस द्वारा दिनांक 29 दिसंबर को यातायात नियमों का पालन न करने वालो पर की गई कार्यवाही। रॉन्ग साइड 262, ट्रिपल सवारी टू व्हीलर 292, एचएसआरपी 23, तथा अन्य 516 व कुल 1093 वाहनों पर कार्यवाही की गई।

अटल आवासीय विद्यालय की अच्छाईयों को अपने विद्यालयों में करें लागू: एडिशनल डायरेक्टर

● -- बेसिक शिक्षा विभाग के महत्वपूर्ण अधिकारियों का अटल आवासीय विद्यालय बांदा में भ्रमण

स्वतंत्र प्रभात

बांदा। शासन के निर्देश पर चित्रकूट धाम मंडल के जनपद बांदा, महोबा, हमीरपुर और चित्रकूट जनपद के बेसिक शिक्षा विभाग के सभी अधिकारियों का अटल आवासीय विद्यालय अछरौड, बांदा मे शासकीय भ्रमण हुआ। इन अधिकारियों को स्पष्ट निर्देश था कि वे अटल आवासीय विद्यालय बांदा का भ्रमण करें और जो भी अच्छाइयां देखें और उनसे अपने-अपने स्कूलों में अवश्य लागू करें।

इस अवसर पर एडिशनल डायरेक्टर बेसिक शिक्षा चित्रकूट धाम मण्डल-बांदा समय के पूर्व अटल आवासीय विद्यालय बांदा में उपस्थित रहे। एडी बेसिक के साथ बेसिक शिक्षा अधिकारी बांदा एवं महोबा भी मौजूद रहे। इसके अतिरिक्त चारों जिलों के एसआरजी अटल आवासीय विद्यालय बांदा में मौजूद रहे। उनके साथ खण्ड शिक्षा अधिकारी ब्लॉक रिसोर्स प्रर्सन्स (विषय विशेषज्ञ) एवं जिला एवं खंड समन्वय संयोजक मौजूद रहे।

सर्वप्रथम एडी बेसिक चित्रकूट धाम एवं अटल आवासीय विद्यालय, बांदा के प्राचार्य श्री जनार्दन उपाध्याय की अध्यक्षता में एक बैठक बहुद्देशीय कक्ष में समपन्न हुई। जिसमें एडी बेसिक ने यहां एकत्र होने के उद्देश्य को बताया और अपने अधीनस्थ कर्मचारियों को निर्देश दिया कि इस विद्यालय की अच्छाइयों को अपने स्कूलों में अवश्य लागू करें और नये पंजीकरण में सहयोग प्रदान करें। अटल आवासीय विद्यालय बांदा के प्राचार्य जनार्दन उपाध्याय ने बताया की अटल आवासीय विद्यालय मुख्यमंत्री की ड्रीम परियोजना है। हम सभी कर्मचारी गण उसे पूरा करने के लिए पूरा प्रयास कर रहे हैं। हमारा प्रयास सकारात्मक होना चाहिए। कार्यक्रम के अंत में एडी बेसिक एवं प्राचार्य के नेतृत्व में चित्रकूट धाम के बेसिक शिक्षा के सभी अधिकारियों ने सभी शैक्षिक कक्षाओं का अवलोकन किया और शिक्षण कार्य को देखा। इसके बाद आर्ट गैलरी का भ्रमण किया और बहुद्देशीय कक्ष में छात्र-छात्राओं द्वारा किए गए सृजनात्मक कार्यों की भूरी-भूरी प्रशंसा की। इसके पश्चात् पूरी टीम ने कंप्यूटर लैब एवं विज्ञान प्रयोगशाला का भ्रमण किया। अंत में सभी अधिकारियों ने बालक एवं बालिका छात्रावासों का भ्रमण किया। सभी अधिकारियों व एडी बेसिक ने विद्यालय की खूब प्रशंसा की। सभी अधिकारी विद्यालय की साफ सफाई एवं रखरखाव पर खुश थे। सभी अधिकारियों ने अध्यापकों द्वारा दिए गए शिक्षण कार्य एवं उपलब्धियों की जमकर तारीफ की। संपूर्ण कार्यक्रम का धन्यवाद ज्ञापन अनिल कुमार ए.बी. प्रशासनिक अधिकारी ने किया। संपूर्ण कार्यक्रम शांतिपूर्ण ढंग एवं सकारात्मक भाव से संपन्न हुआ।

कटिया मशीन का पट्टा टूट जाने से एक किशोर गंभीर रूप से घायल

बबेरू/बांदा। पैराली की कटिया कतरते समय मशीन की पट्टा टूट जाने से एक 17 वर्षीय किशोर गंभीर रूप से घायल हो गया। जिसको परिजनों के द्वारा सामुदायिक स्वास्थ्य केंद्र बबेरू में भर्ती कराया गया। जहां उपचार करने के बाद डाक्टरों ने जिला अस्पताल में रेफर कर दिया। तिंदवारी थाना क्षेत्र के टोलिया पुरवा में सोमवार की शाम पैराली की कटिया कतरते समय मशीन का पट्टा टूट जाने से एक 17 वर्षीय किशोर रोहित पुत्र मदारी गंभीर रूप से घायल हो गया। जिसको परिजनो के द्वारा सामुदायिक स्वास्थ्य केन्द्र बबेरू में भर्ती कराया। जहा पर डाक्टर द्वारा प्राथमिक उपचार करने के बाद गंभीर हालत देखते हुए जिला अस्पताल रिफर कर दिया है।

न्यू इयर पर हुड़दंग करने वालों की खैर नहीं - डीआईजी

● -कानपुर रेंज के सभी जिलों के कप्तानों को, हुड़दंगियों के खिलाफ कार्यवाही करने के दिये निर्देश।

स्वतंत्र प्रभात

कानपुर। आप सभी को बताते चल रहे है नए साल के जश्न के नाम पर शराब पीकर हुड़दंग करने वालों की अब खैर नहीं। ऐसे लोगों को थाने की हवालात में रात काटनी पड़ेगी। इसके लिए पुलिस ने चेकिंग के विशेष इंतजाम किए है। कानपुर रेंज की धरती में तैनात ईमानदार छवि के तेजतर्रार और कर्तव्यनिष्ठ पुलिस उप महानिरीक्षक जोगेन्द्र कुमार ने रेंज के अंतर्गत आने वाले कानपुर देहात, औरैया, इटावा, कन्नौज व फर्रुखाबाद जनपद के पुलिस कप्तानों को निर्देश जारी किए

है।कहा है कि हुड़दंगियों पर लगाम लगाएं और प्रभावी कार्रवाई भी करें। उन्होंने दो टूक कहा है कि नववर्ष के आड़ में शराब पीकर हुड़दंग किया तो नया साल थाने की हवालात में मनेगा।पुलिस ने नए साल से पहले शांति व कानून और यातायात व्यवस्था चाक चौबंद करने के मद्देनजर सारी तैयारियां कर ली है,पुलिस उप महानिरीक्षक जोगेन्द्र कुमार के अनुसार 31 दिसम्बर की रात्रि बार-क्लब का संचालन तय समय सीमा में ही होगा।

इसके बाद इनका संचालन पाए जाने पर कठोर कार्रवाई की जाएगी।उन्होंने बिना लाइसेंस शराब नहीं बिकेगी और बिना अनुमति कोई पार्टी का आयोजन नहीं किया जाएगा।साथ ही उन्होंने यह भी कहा कि लाइसेंस वाली जगहों पर भी मदिरापान और पार्टी आदि निर्धारित समय सीमा के अंदर बंद करा दिया जाएगा।किसी भी स्तर पर लापरवाही बर्दाश्त नहीं होगी और सभी जनपदों में थाना प्रभारी अपने-अपने क्षेत्रों में लगातार भ्रमण शील रहेंगे। सोशल मीडिया पर रखी जाएगी पैनी नजर - सोशल मीडिया के माध्यम से निरंतर पुलिस मॉनिटरिंग करने के साथ ही विशेष नजर रखेगी और अगर अराजकतत्वों द्वारा कोई भी अफवाह फैलाई जाती है।तो तत्काल उसका लंडन किया जाए तथा इस तरह की अफवाह फैलने वाले व्यक्तियों के खिलाफ कठोर कार्रवाई करने के साथ जेल भेजा जाए।

संक्षिप्त ख़बरें

देवकी नगर सेवा समिति का हुआ गठन

कानपुर। कानपुर में आज देवकी नगर स्थित प्रतिष्ठान नैना ऑटोमोबाइल्स पर क्षेत्र की बैठक आयोजित की गयी। जिसमें देवकी नगर सेवा समिति का गठन किया गया । चेयरमैन नागेंद्र राय ने बताया कि अजय शुक्ला अध्यक्ष, आनंद त्रिपाठी महामंत्री, दुर्गेश चंद्र तिवारी कोषाध्यक्ष, किशन गुप्ता उपाध्यक्ष, श्याम वर्मा उपाध्यक्ष मोहित शुक्ला मीडिया प्रभारी, विवेक सचान मंत्री, सोमेश सिंह भदोरिया मंत्री, जितेंद्र कुमार मंत्री, गब्बर यादव सदस्य , राजेंद्र शुक्ला सदस्य, चुने गए।

पीएम सूर्य घर मुफ्त बिजली योजना के संबंध में हुई बैठक

कानपुर। मुख्य विकास अधिकारी दीक्षा जैन की अध्यक्षता में विकास भवन सभागार में पीएम सूर्य घर मुफ्त बिजली योजना के अन्तर्गत चयनित मॉडल सोलर ग्राम के सम्बन्ध में बैठक का आयोजन किया गया। बैठक में प्रधानमंत्री सूर्य घर मुफ्त बिजली योजना अन्तर्गत मॉडल सोलर ग्राम हेतु चिन्हित ग्रामों में सोलर रूफटॉप संयंत्रों के प्रति जागरूकता के लिये व्यापक प्रचार-प्रसार कराये जाने एवं ऊर्जा क्षेत्र में आत्मनिर्भर ग्राम की संकल्पना सहित बडे रोजगार के अवसर प्रदान करना है। चिन्हित सभी 51 राजस्व ग्रामों में वृहद प्रचार-प्रसार हेतु प्रति ग्राम दो वेंडर्स की मैपिंग करते हुए प्रधानमंत्री सूर्यघर मुफ्त बिजली योजना के प्रति ग्रामवासियों को जागरूक करें और बताएं कि सम्बंधित का बिजली बिल लगभग 80 प्रतिशत कम हो जायेगा।

परमट घाट पर वर्चस्व को लेकर दो पक्षों में हुई जमकर मारपीट

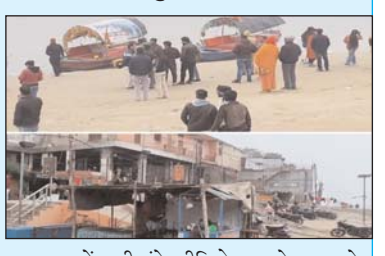

कानपुर। थाना ग्वालटोली क्षेत्र के अंतर्गत सवारियों को परमट घाट से गंगा पार ले जाने को लेकर काफी दिनों से दो पक्षों में विवाद विवाद चल रहा था। दोनों पक्षों का स्टीमर से सवारियों को छोड़ने का काम है। आज गंगा पार से आए दर्जनों दबंगो व महिलाओं ने दूसरे पक्ष पर हमला बोल दिया। मारपीट के दौरान दोनों पक्षों में जमकर चलें लाठी डंडे। वीडियो बना रहे वहा खड़े लोगों को भी दबंगों ने जमकर पीटा। दबंगों के द्वारा किए गए हमले से तीन से चार लोग हुए घायल। पीड़ित पक्ष के खड़े तीन स्टीमर और दुकान को भी किया क्षतिग्रस्त। परमट के रहने वाले कुछ दबंगों के कहने पर ही हुआ था हमला।

एडीजी जोन कार्यालय में चालक पद से सेवानिवृत्त पर दीं दीर्घायु और अच्छे स्वास्थ्य की शुभकामनाएं

कानपुर । आलोक सिंह, अपर पुलिस महानिदेशक, कानपुर जोन, कानपुर द्वारा जोनल कार्यालय में चालक पद पर कार्यरत मुख्य आरक्षी नेम सिंह अधिवर्षता आयु पूर्ण कर सेवानिवृत्त हुए को उपहार भेंट किया व उनके द्वारा दी गयी सेवाओं की प्रशंसा कर आभार व्यक्त किया एवं उनके अच्छे स्वास्थ्य, दीर्घायु की कामना की गयी।

बालू भरे ओवर लोड ट्रैक्टर धड़ल्ले से कर रहे आपाधापी

बबेरू/बांदा। मरका थाना क्षेत्र के आस पास दो बालू खदाने मरका और चरका शासन की गाइड लाइन को ताक में रखते हुए दर्जनों पोक लैंड से बालू निकली जा रही जिनसे बालू भरे ओवर लोड ट्रक और टैक्टर थाने की लगभग 50मीटर दूरी मेन चौराहे से दौड़ते रहते है लेकिन थाना पुलिस की निगहबानी से अभी तक बच कैसे रहे है? ग्रामीणों ने आरोप लगाते हुए कहा है की ओवर लोड बालू भरे ट्रैक्टरो की वजह से दिन भर खुली दुकानों में बेचे जा रहे उत्पाद और होटलों में बनी खाने की वस्तुए दूषित हो रही है जिनको खाने के बाद लोग बीमार हो रहे है वही ग्रामीणों का कहना है बालू भरे ओवरलोड ट्रैक्टर चौराहे से इतनी स्पीड में निकलते है की किसी भी समय कोई हादसा हो सकता है ग्रामीणों ने जिलाधिकारी से मांग की है कि इसकी जांच कराते हुए संलिप्त दोसियो पर कार्यवाही करे। ग्रामीणों के लगाए आरोपों से अंदेशा लगाया जा सकता है की प्रशासन की मिली भगत के बिना ऐसा संभव नही है अब देखना यह है की इतने सख्त डीएम के होते हुऐ क्या कार्यवाही होती है यह भविष्य के गर्भ में है।

वार्षिकोत्सव में रहे रंगारंग कार्यक्रमों की धूम

स्वतंत्र प्रभात

बांदा। सोमवार को एसएम कान्वेंट स्कूल दुरेडी बांदा का वार्षिक उत्सव सांस्कृतिक कार्यक्रम के साथ संपन्न हुआ। इस मौके पर बच्चों ने सभी को सुंदर प्रस्तुति के माध्यम से झूमने और तालियां बजाने मजबूर कर दिया। छात्र-छात्राओं एवं प्यारे बच्चों ने अपने गीत और नाटक के माध्यम से कार्यक्रम प्रस्तुत किया। उपस्थित अतिथियों मैं बच्चों के नृत्य एवं नाटक से प्रसन्न होकर पुरस्कार स्वरूप धनराशि प्रदान की। कार्यक्रम के मुख्य अतिथि जल शक्ति राज्य मंत्री रामकेश निषाद, विशिष्ट अतिथि स्वर्ण सिंह सोनू ब्लाक प्रमुख, दिनेश निगम दादा अध्यक्ष प्रेस क्लब कमल सिंह संरक्षक प्रेस क्लब, सुनील सक्सेना सचिव बांदा प्रेस क्लब, अरविंद श्रीवास्तव सदस्य

कार्यकारणी प्रेस क्लब, विद्यालय के प्रबंधक संजय मिश्रा प्रबंधक एवं उपाध्यक्ष प्रेस क्लब समेत कई गणमन नागरिक, स्कूल के समस्त अध्यापक, अध्यापिकाएं, अभिभावक स्कूल के समस्त बच्चे उपस्थित रहे। विद्यालय के प्रबंधक संजय मिश्रा ने सभी बच्चों की हौशला अफजाई करते हुए अतिथियों का आभार व्यक्त किया।

संक्षिप्त ख़बरें

अंदर हो रहा काम, बाहर है सुनसान

रसुखदारो के आगे तहसील प्रशासन नतमस्तक

लखीमपुर खीरी। सदर तहसील क्षेत्र के अंतर्गत मोहल्ला थरवरनगंज में हो रहा अवैध निर्माण ऐसा पहली बार नहीं हो रहा है आए दिन नगर पालिका के बाबू और सदर लेखपाल व नक्शा विभाग की मिली भगत से बड़ी-बड़ी इमारतें बनकर तैयार हो जाती है वहीं दूसरी तरफ किसी गरीब का पट्टा निरस्त हो जाता है तो वह निर्माण करता है तो नगर पालिका के बाबू पता नहीं कहां से प्रकट होकर इसका निर्माण तत्काल रुकवा देते हैं और नोटिस पकड़ा देते हैं लेकिन पिछले कई सालों से कुछ इमारतें बन गई है जिनका कोई पुरसा हल नहीं प्रथम परिसर के पीछे नजूल की जमीन पर करवाया जा रहा है निर्माण सदर लेखपाल और एक नगर पालिका के बाबू की मिली भगत से कराया जा रहा है सारे नियम क्या गरीबों के लिए बने हैं अमिर के लिए सरकारी विभागों के द्वारा खुली छूट दी जा रही है और दबंग दबंगई से कर रहे हैं भवन निर्माण।

बड़ा गांव में घर से किशोरी लापता पिता ने दी थाने में तहरीर

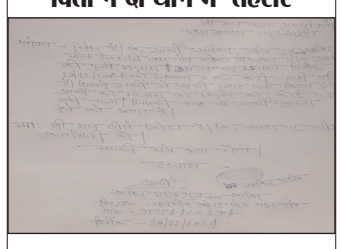

लखीमपुर खीरी जनपद के शारदानगर थाना क्षेत्र में एक पिता की 25 वर्षीय बेटी मनतसा खातून शुक्रवार को दोपहर के बाद से लापता हो गई। आपको बता दें कि ब्लाक नकहा की ग्राम पंचायत बड़ागांव निवासी शाकिर अली पुत्र साबिर अली जो की अपनी बेटी के लिए बहुत व्याकुल हैं। उनकी 25 वर्षीय पुत्री दिनांक 27 / 12 / 2024 को लगभग दो बजे से लापता है। पुत्री का नाम मनतसा खातून है। परिवार के परिजनो ने काफी खोजबीन की, लेकिन उसका कोई सुराग नहीं मिला। पीड़ित पिता ने शारदानगर थाना पहुंचकर पुलिस को तहरीर दी है। शारदानगर थाना क्षेत्र के बड़ागांव का युवक मजदूरी करता है। परिजनो के मुताबिक शुक्रवार दोपहरी के बाद से उसकी बेटी गायब है। काफ़ी खोजबीन के बाद भी सुराग नहीं लगने पर पीड़ित पिता ने पुलिस को तहरीर दिया है। थाना शारदानगर पुलिस ने तहरीर मिलते ही किशोरी की तलाश शुरू कर दी है। पुलिस का कहना है कि लड़की का पता लगाकर जल्द ही बरामद कर लिया जाएगा।

सरस्वती विद्या मंदिर इंटर कॉलेज में प्रांतीय माध्यमिक प्रधानाचार्य बैठक का हुआ आयोजन

क्षेत्रीय संगठन मंत्री व जय प्रकाश रावत ने किया नवीन भवन का लोकार्पण

पाली, हरदोई। नगर के सरस्वती विद्या मंदिर इंटर कॉलेज में एक महत्वपूर्ण कार्यक्रम आयोजित हुआ। इस कार्यक्रम में प्रांतीय माध्यमिक प्रधानाचार्य बैठक का आयोजन किया गया था, जिसमें कई उच्च पदस्थ अधिकारी और गणमान्य व्यक्ति उपस्थित थे। मुख्य अतिथि के रूप में क्षेत्रीय संगठन मंत्री हेमचंद, भाजपा सांसद जयप्रकाश रावत, और विधायक माधवेंद्र प्रताप सिंह रानू ने इस कार्यक्रम में शिरकत की।कार्यक्रम की शुरुआत शिशु वाटिका प्रदर्शनी के उद्घाटन से हुई, जिसके बाद नवीन भवन, विज्ञान प्रयोगशाला, वैदिक गणित प्रदर्शनी, और अंग्रेजी एक्टिविटी का आयोजन किया गया। इस अवसर पर मुख्य अतिथियों ने मां शारदे के सम्मुख दीप प्रज्जवलन और पुष्पार्चन किया। इसके अलावा, आर्थिक महानुभावों का स्वागत कार्यक्रम भी आयोजित किया गया, जिसमें अतिथियों को अंग वस्त्र और अयोध्या का चित्र देकर सम्मानित किया गया। इस कार्यक्रम में उपाध्यक्ष उच्च शिक्षा विद्या भारती शीर्षेन्दुशील त्रिवेदी विपिन, प्रदेश निरीक्षक मिथिलेश अवस्थी, प्रदेश सह मंत्री कौशल किशोर वर्मा, और विभाग प्रचारक कौशल भी उपस्थित थे।

अमवा गांव में इफको की बैठक आज

सिद्धार्थनगर। सोहास क्षेत्र के अमवा गांव के पंचायत भवन में 31 दिसंबर दिन मंगलवार को इफको द्वारा किसानों की बैठक आहूत की गई है। उक्त जानकारी एग्रीजंक्शन वन स्टॉप शॉप के प्रोपराइटर अनंत कुमार मिश्र ने देते हुए बताया कि बैठक में किसानों की कृषि संबंधी जानकारी दी जाएगी।

शासन के आदेश बेसर जिले भर में झोलाछाप डॉक्टरों का फैला मकड़ जाल

● जनपद के विभागीय जिम्मेदारों की सरपरस्ती में फल फूल रहा झोलाछाप डॉक्टरों का गोरख धंधा

सीएचसी अधीक्षक पसगवां व अधीक्षक फरधान तथा बेहजम की कामधेनु साबित हो रहे झोलाछाप डॉक्टर

स्वतंत्र प्रभात

लखीमपुर खीरी उत्तर प्रदेश के डिप्टी सीएम व स्वास्थ्य मंत्री बृजेश पाठक भले ही समस्त जनपदीय महकमें के अफसरो को कड़े दिशा निर्देश जारी कर रहे हो पर उनके सख्त फरमानों का असर जिला खीरी के विभागीय जिम्मेदारों पर पड़ता नजर नहीं आ रहा है ।जिसके चलते जनपद में दिन दूना रात चौगुना झोलाछाप डॉक्टर, गैर पंजीकृत फर्जी अस्पतालों ,व डायग्नोस्टिक सेंटर में वृद्धि होती देखी जा सकती है ।लोगों की जुवानी सत्य माने तो यह झोलाछाप डॉक्टर व गैर पंजीकृत अस्पताल तथा गैर पंजीकृत वैध डॉक्टर विहीन पैथोलॉजी अल्ट्रासाउंड सेंटर सी एच सी अधीक्षक व विभागीय वजीरअआला के लिए कामधेनु साबित हो रहे हैं। इसका जीता जागता उदाहरण कस्बा मैगलगंज में देखा जा सकता है जहां पर लगभग एक दर्जन से ज्यादा झोलाछाप डॉक्टर और आधा दर्जन गैर पंजीकृत व डॉक्टर विहीन पैथोलॉजी तथा अल्ट्रा साउंड सेंटर संचालित होते देखे जा रहे हैं। अभी हाल ही एक मामला कस्बा मैगलगंज में संचालित एक पैथोलॉजी का शासन प्रशासन तक गया था जिसमें गलत जांच रिपोर्ट दिए जाने के आरोप लगाते हुए मरीज के परिजनों ने मामले की जांच कराकर फर्जी तरीके से संचालित पैथोलॉजी सेंटर के विरुद्ध कार्यवाही की मांग की गई थी। उक्त के क्रम में मुख्य चिकित्सा अधिकारी खीरी डॉक्टर संतोष गुप्ता द्वारा मामले की जांच के आदेश सीएचसी अधीक्षक पसगवा को दिए थे ।लेकिन सेटिंग गेटिंग के चलते सीएचसी अधीक्षक साहब द्वारा आज तक कोई कार्यवाही अमल में नहीं लाई गई ।यह पहला मामला नहीं है आए दिन कोई न कोई घटना घटित होती रहती है जनपद में लेकिन जिम्मेदारों को यह सब सुनाई वह दिखाई ही नहीं देता है गत दिनों पूर्व कस्बा गोला में संचालित एक अस्पताल में प्रसव के लिए भर्ती की गई महिला के जच्चा की मौत डॉक्टर के लापरवाही से हो जाने के बाद मरीज को अस्पताल में छोड़कर डॉक्टर व स्टाफ गायब हो गए इतना सब होने के बाद भी जिम्मेदारों पर इसका कोई असर पड़ता नजर नहीं आ रहा है। और झोलाछाप डॉक्टर बेधड़क बेखौफ होकर मेन चौराहों पर धड़ल्ले से लोगों की जान जोखिम में डालते देखे जा सकते हैं ।यही नहीं कस्बा मैगलगंज में मेन चौराहे से लेकर औरंगाबाद रोड व सीतापुर रोड से लेकर बरगावां रोड रेलवे क्रासिंग तक एक दर्जन से ज्यादा झोलाछाप डॉक्टर व कई पैथोलॉजी सेंटर अपनी अपनी दुकान सजाए बैठे देखे जा रहे हैं ।सबसे मजेदार बात तो यह है कि कस्बा मैगलगंज के मेन चौराहे पर बैठे एक जादूगर डॉक्टर वसीम जो मेंन चौराहे पर बैठे हुए हैं झोलाछाप डॉक्टर दवा के साथ-साथ ताबीज दुआ करके लोगों को गुमराह कर उनकी जान से खिलवाड़ करते दिखाई पड़ रहे हैं ।यह जादूगर डॉक्टर आज से नहीं एक अरसे से निरंतर लोगों को गुमराह कर उनकी जान जोखिम में तो डालते ही हैं साथ-साथ दिन के उजाले में उनकी जेब पर भी डाका डालते देखे जा सकते हैं ।लेकिन इनके ऊपर आज तक सामुदायिक स्वास्थ्य केंद्र पसगवां के अधीक्षक डॉक्टर अश्वनी कुमार वर्मा की नजर पड़ती ही नहीं है इस झोला छाप डॉक्टर पर आज तक कोई कार्यवाही करना तो दूर की बात किसी भी जिम्मेदार ने उनसे उनकी डिग्री या जांच करना उचित नहीं समझा। दूसरा मामला सी एच सी फरधान क्षेत्र के अंतर्गत भल्लिया बुजुर्ग का है जहां पर एक झोलाछाप डॉक्टर साकिब और कस्बा फरधान से लखीमपुर रोड पर ग्राम मन्योरा में बैठे झोलाछाप डॉक्टर रामप्रसाद जीता जागता उदाहरण है जो एक दशक से बेखौफ शासन के आदेशों को ताक पर रखकर लोगों का इलाज करते देखे जा सकते हैं और इसकी जानकारी डॉक्टर अमित बाजपेई को होने के बाद भी कोई कार्यवाही नहीं की जा रही है। शायद राजनीतिक दबाव कार्यवाही के बीच में बाधा बन रहा है यह डॉक्टर साहब भारतीय जनता पार्टी के नेता के पिता बताए जाते हैं। जिसके बलबूते यह पिताजी अपनी ही पार्टी के नियम कायदों को धता बता कर खुलेआम बगैर डिग्री डिप्लोमा के लोगों की जान को जोखिम में डाल रहे हैं। और सरकार की छवि तथा अपने ही पार्टी के स्वास्थ्य मंत्री के आदेशो को तार तार कर रहे हैं ।उक्त सभी डॉक्टरों के पास ना तो कोई वैद्य डिग्री है और ना ही कोई डिप्लोमा फिर भी साहब के कांन पर जूं नहीं रेंग रहा है और इन डॉक्टरों के विरुद्ध कोई कार्यवाही न किया जाना जिम्मेदारों के कार्य प्रणाली पर संदेह व्यक्त करने की ओर इशारा करता है। यदि हम सी एच सी क्षेत्र बेहजम की बात करें तो कस्बा बेहजम में ही कई झोलाछाप डॉक्टर और गैर पंजीकृत डॉक्टर भी अस्पताल संचालित होने के साथ-साथ पास ही में नीम गांव कस्बे में कई डॉक्टर झोलाछाप व कई मेडिकल स्टोर की आड़ में खुले आम सड़क के किनारे तखत पर लेटाकर बोतल चढ़ाते देखे जा सकते हैं इस मामले की पूरी जानकारी 15 वर्षो से सामुदायिक स्वास्थ्य केन्द्र बेहजम में जमे डॉक्टर अनिल वर्मा को होने के बाद भी इन डॉक्टरों के विरुद्ध कार्यवाही न किया जाना क्षेत्र में चर्चा का विषय बना है। लोगों की जुबानी सत्य मानी जाए तो इन सभी डॉक्टरों से साहब को नजराना स्वरूप भेंट प्रेषित किए जाने के आरोपो का सिलसिला थमने का नाम नहीं ले रहा है। वैसे भी सीएचसी अधीक्षक बेहजम के कई कारनामें चर्चा का विषय बने हैं जिनका खुलासा साक्षयो समेत अगले अंक में किया जाएगा। अब देखना यह है उक्त झोलाछाप डॉक्टरों पर कार्यवाही की जाती है या फिर लक्ष्मी के चढ़ने की चकाचौध में मामले की लीपापोती या कार्यवाही के नाम पर औपचारिकता भर पूर्ण कर अपने कर्तव्यों की इतिश्री कर ली जाती है।

क्या कहते है सी एच सी अधीक्षक पसगवां डाक्टर अश्वनी वर्मा

जब सामुदायिक स्वास्थ्य केंद्र पसगवां क्षेत्र के अंतर्गत कस्बा मैगलगंज औरंगाबाद बरबर जेबीगंज में फैले झोलाछाप डॉक्टरों के मकडजाल से संबंधित जानकारी सीएचसी अधीक्षक डॉक्टर अश्वनी वर्मा से चाही गई तो उन्होंने बताया समय-समय पर अभियान चलाया जाता है शीघ्र ही कस्बा मैगलगंज में फर्जी तरीके से क्लिनिक संचालित कर रहे डॉक्टर के विरुद्ध छापा मार करवाई की जाएगी। वही चिकित्सा अधीक्षक सामुदायिक स्वास्थ्य केंद्र फरधान डॉक्टर अमित बाजपेई ने बताया आज मैं छुट्टी पर हूं कल मामले को दिखवाता हूं। उपरोक्त मामले पर जब सी एम सी अधीक्षक बेहजम डाक्टर अनिल वर्मा से जानकारी लेने का प्रयास किया गया तो साहब का फोन ही नही उठा जिससे उनके पक्ष की जानकारी नही हो सकी।

ईंट भट्ठा मालिकों की मनमानी से बंजर हो रही जिले की जमीनें

● मानक से ज्यादा खुदाई, अधिकारी भी वेखवर

स्वतंत्र प्रभात

निगोही शाहजहांपुर। घर बनाने के लिए सबको लाल ईंट चाहिए। इसके लिए क्षेत्र में वैध अवैध कई ईंट भट्टे दिन रात धधक रहे हैं लेकिन नियमों की अनदेखी के कारण हर दिन एक बड़ा उपजाऊ भूभाग बंजर होता जा रहा है। क्षेत्र के ईंट भट्ठों पर मिट्टी का पहाड़ बनना शुरू हो गया है। जेसीबी मशीन मिट्टी के नाम पर किसानों के खेतों की जान निकाल रही है। प्लाट दर प्लॉट खेत विरान और तालाब बने दिख रहें हैं। कहीं पैसे तो कहीं खेत में पानी ठहरने के लालच में किसान अपना खेत ईंट भट्ठा व्यवसायी को सौंप रहें हैं। हलांकि उपज और पर्यावरण की दृष्टि से बेहद खतरनाक है। कृषि वैज्ञानिकों के अनुसार यह खेतों की हत्या करने जैसा है। उपजाउ खेतों में तीन फुट से ज्यादा खुदाई जलस्तर और उपज दोनों के लिए विनाशकारी है।

बिना विनियम शुल्क(विकास शुल्क) जमा किए डम्प की जा रही मिट्टी

सूत्र की माने तो निगोही ब्लाक क्षेत्र में संचालित कई ईंट भट्ठा स्वामियों ने बिना विनियम शुल्क जमा किए ही भट्ठे पर भारी मात्रा में मिट्टी डंप कर ली है। हर रोज जेसीबी मशीन से खेती से मिट्टी खोदकर बड़े बड़े मिट्टी के पहाड़ बनाए जा रहे हैं। इस तरह ईंट भट्ठा स्वामी राजस्व को नुकसान पहुंचाकर अपना मुनाफा कमाने में लगे हुए हैं। वहीं जिम्मेदार अधिकारी भी आर्थिक सांठगांठ के चलते इनपर कोई कार्यवाही नहीं करते हैं। जिससे इनके हौसले बुलंद होते जा रहे हैं।

लगातार गिर रहा जलस्तर

आंकड़े बताते हैं कि मिट्टी की लगातार हो रही कटाई से हर साल हजारों एकड़ भूमि बंजर हो रही है। इससे प्रदूषण का खतरा बढ़ने के साथ-सा?थ जलस्तर भी गिर रहा है।खनन के बाद उस स्थान पर मिट्टी का दबाव कम होने से पानी ऊपर आ जाता है। इससे दूसरे स्थान का जलस्तर नीचे चला जाता है। वहीं मिट्टी के अंदर रहने वाले सूक्ष्म जीवों के नष्ट हो जाने से पर्यावरण को खतरा उत्पन्न होता है।

मानक पर खरे नहीं उतर रहे भट्ठे

क्षेत्र में संचालित एक भी ऐसे ईंट भट्ठे नहीं हैं जो मानक पर खरे उतर रहे हों। अधिकारियों को सरकारी राजस्व से मतलब है। उन्हें इनके मानकों से कुछ लेना देना नहीं है। जांच तक करना उचित नहीं समझते। चाहे ईंट पथाई का मामला हो या फिर ईंट पकाने का। किसी मामले की सतही जांच नहीं की जाती।

नगर पालिका सभागार में ऐप्जा की तिलहर तहसील इकाई का विस्तार

● राजाराम गुप्ता अध्यक्ष तो अनुराग अग्रवाल बने तहसील महामंत्री

चीफ कोऑर्डिनेटर ने इंद्रभान सिंह बीनू को जिला संगठन मंत्री पद की सौंपी जिम्मेदारी

स्वतंत्र प्रभात

तिलहर शाहजहांपुर/ऑल इंडियन प्रेस जर्नलिस्ट एसोसिएशन ऐप्जा के चीफ कोऑर्डिनेटर अनुराग सारथी ने नगर पालिका सभागार तिलहर में , निगोही, तिलहर ,कटरा,, जैतीपुर ,गढ़िया रंगीन ,खुदागंज , से आए पत्रकारों की एक बैठक में संगठन की तिलहर तहसील इकाई का विस्तार किया इस दौरान जिला अध्यक्ष अरविन्द त्रिपाठी,जिला महासचिव अनुराग मिश्रा उर्फ राजू, जिला महामंत्री विशुन दयाल कनौजिया, जिला उपाध्यक्ष अनुराग मिश्रा की उपस्थिति में सर्वसम्मति से राजाराम गुप्ता को अध्यक्ष अनुराग अग्रवाल को महामंत्री मनोनीत किया गया। जबकि वरिष्ठ उपाध्यक्ष कुलदेव मिश्रा एवं उपाध्यक्ष के पद पर प्रशांत शर्मा सूर्यकांत मिश्रा पुष्पेंद्र गुर्जर को मनोनीत किया गया। तहसील तिलहर इकाई के महासचिव पद पर अनुज कुमार सिंह ,राजा भैया, अनुज त्रिपाठी कामरान अंसारी वैभव मिश्रा, अनुज कुमार को मनोनीत किए गए जबकि कोषाध्यक्ष अजय प्रताप सिंह सचिव नरेश सक्सेना,राजेंद्र सिंह,गोपी चौहान,अनुज यादव और संयुक्त सचिव दीपक राठौर,अवनीश सिंह,पवन तोमर अरविंद गुप्ता राजीव शर्मा, रवि मिश्रा को बनाया गया।कार्यक्रम के दौरान चीफ कोऑर्डिनेटर अनुराग सारथी ने संगठन के प्रति निष्ठा और समर्पण भाव को दृष्टिगत रखते हुए हिन्दुस्तान संवाददाता इंद्रभान सिंह बीनू को जिला संगठन मंत्री की महत्वपूर्ण जिम्मेदारी सौंपी इस दौरान कटरा खुदागंज ब्लॉक अध्यक्ष के पद पर इमरान को जिम्मेदारी सौंपते हुए तत्काल इकाई का

गठित करने के निर्देश दिए गए.

कार्यक्रम के दौरान कटरा के वरिष्ठ पत्रकार मिर्जा फिरोज बेग ने पत्रकारों को संबोधित करते हुए कहा कि संगठन की पत्रकारों को जरूर तब पड़ती है जब कोई घटना घटित हो संस्थान अपने हाथ खड़े कर दे. तिलहर के वरिष्ठ पत्रकार मनोज प्रबल ने कहा कि आज जिले में ऑल इंडियन प्रेस जर्नलिस्ट एसोसिएशन ऐप्जा से लगभग 250 पत्रकार जुड़ चुके हैं जिले में पहली बार इतनी बड़ी संख्या में किसी संगठन से पत्रकार जुड़े हैं. कार्यक्रम के दौरान बड़ी संख्या में तिलहर कटरा जैतीपुर गढ़िया रंगीन खुदागंज निगोही आदि के पत्रकार गण उपस्थित रहे।

पुरानी रंजिश के चलते पूर्व ब्लाक प्रमुख पति पर हमला नहीं दर्ज हुआ मुकदमा

स्वतंत्र प्रभात

शाहजहांपुर/छोटी-छोटी बातों पर हत्या में तब्दील हो जाने वाली घटनाओं को पुलिस कहीं ना कहीं नजरअंदाज करती दिख रही है जिसके चलते आए दिन हत्याओं का ग्राफ बढ़ रहा है जनपद में छोटे-छोटे मामलों को लेकर कई हत्याएं हो चुकी हैं जिनके पीछे या तो जमीनी विवाद होता है या फिर पुरानी रंजिश ऐसा ही एक मामला थाना शेरा मऊ दक्षिणी क्षेत्र के चांदा पुर गांव का सामने आया है जहां के वायरल वीडियो में स्पष्ट देखा जा सकता है कि किस तरह जायज और नाजायज असला हाथों में लेकर लेकर लोग प्रदर्शन कर रहे हैं इस मामले में ददरौल ब्लॉक से ब्लॉक प्रमुख रही अनीता वर्मा के पति मुकेश वर्मा ने थाना शेहरा मऊ दक्षिणी में प्रार्थना पत्र देते हुए बताया है कि वह 27 नवंबर को ग्राम प्रधान के घर किसी काम से गए थे जहां पुरानी रंजिश के चलते गांव के कुछ लोगों ने उन्हें जायज और नाजायज औजार लेकर घेर लिया और फायरिंग भी की ब्लॉक प्रमुख पति मुकेश वर्मा ने बताया कि वह अपनी जान बचाने के लिए ग्राम प्रधान के घर में घुस गए इस संबंध में थाना स्तर पर कार्रवाई न होने के कारण ब्लॉक प्रमुख पति मुकेश वर्मा ने सोमवार को पुलिस अधीक्षक कार्यालय में प्रार्थना पत्र देते हुए कार्रवाई की मांग की है फिलहाल इस घटना के वीडियो अब सोशल मीडिया पर भी वायरल हो रहे हैं आपको बता दें चांदा पुर गांव में वर्ष 2014 में एक मर्डर हुआ था जिसमें करीब 17 लोगों पर मुकदमा दर्ज हुआ था जिसमें ब्लॉक प्रमुख पति मुकेश वर्मा भी नामजद थे जिसको लेकर मुकेश वर्मा की हमलावरों से पुरानी रंजिश चल रही है जिसके चलते कभी भी दोनों पक्षों के बीच खूनी संघर्ष से ऐतराज नहीं किया जा सकता इस खबर के संबंध में अधिक जानकारी के लिए थाना अध्यक्ष से फोन संपर्क करना चाहा गया लेकिन उनका फोन नहीं उठा।

मैगलगंज कोतवाली क्षेत्र में चोरों का तांडव

● एक ही रात में बदमाशों ने तीन घटनाओं को दिया अंजाम

स्वतंत्र प्रभात

मितौली खीरी। मैगलगंज कोतवाली क्षेत्र के अलीपुर सदरपुर पिपरी अजीज मे एक ही रात में तीन घटनाओं से क्षेत्र में दहशत का माहौल है चोरों ने बुलंद हौसलों के साथ अपनी आमद दर्ज कराई है सदरपुर में व्यापारी रविंद्र यादव के यहां बंधक बनाकर वारदात को अंजाम दिया गया वहीं पास में ही 1 किलोमीटर की दूरी पर स्थित पिपरी अजीज गांव में भी चोरों ने एक घर में चोरी की घटना को अंजाम दिया है तीसरी घटना थाना क्षेत्र के अलीपुर गांव की है जहां एक गन्ना मील कर्मचारी बदमाशों के हत्थे चढ़ गया घटना की सूचना के बाद मैगलगंज इंस्पेक्टर रमेश पांडे पूरे दलबल के साथ निरीक्षण के लिए पहुंचे और उच्च अधिकारियों को सूचना दी इसके बाद अपर पुलिस अधीक्षक नेपाल सिंह क्षेत्राधिकार मितौली भी मौके पर पहुंचे अपर पुलिस अधीक्षक नेपाल सिंह ने बताया कि रात को ही पीड़ित द्वारा 112 डायल करके चोरी की घटना के बारे में अवगत कराया गया था पुलिस रात पर ही मौके पर पहुंची है मैगलगंज पुलिस को निर्देशित कर दिया गया है जल्द ही टीम बनाकर अपराधियों को पकड़ा जाएगा।

शासन स्तर पर पैरवी करने से बनेगा पुल एवं होगा विकास विधायक हरि प्रकाश वर्मा

स्वतंत्र प्रभात

कलान-शाहजहांपुर /कलान ब्लॉक कलान के अंतर्गत ग्राम बेहटा जंगल के मजरा रहीमदासपुर में पुल सड़क स्कूल न होने के कारण मंगलवार को ग्रामीणों ने अपने बच्चों को पोलियो ड्राप नहीं पिलाई थी। जिस कारण एसडीएम चित्रा निर्वाल,तहसीलदार मोहम्मद अजहर अंसारी,प्रभारी चिकित्साधिकारी डॉ0 दिनेश सिंह यादव व खण्ड विकास अधिकारी मुन्नालाल मिश्रा एवं अन्य कर्मचारी पुल,सड़क,स्कूल के निर्माण न होने के कारण पोलियो ड्रॉप न पिलाने वाले ग्रामीणों को मनाते रहे लेकिन वह नहीं माने।इसके बावजूद भी सीडीओ अपराजिता सिंह से विरोध करने वालों की बात कराई लेकिन इसके बाद भी वह नहीं माने 23 दिसंबर को विधायक हरि प्रकाश वर्मा ने नगर पंचायत अध्यक्ष हरनारायण गुप्ता को अपना संदेश वाहक बनाकर रहीमदासपुर भेजा।उन्होंने गांव में पहुंचकर ग्रामीणों को समझाया।इसके बाद सात बच्चों को पोलियो की दवाई पिलाई गई थी । धरने पर बैठे प्रदर्शनकारियों ने कहा उन्हें 2019 से अभी हम तक मात्र मिला आश्वासन मिला है

धरना प्रदर्शन में जिला पंचायत सदस्य रामकुमार राठौर,कुंवर पाल सिंह गौतम, जगतपाल, सदनपाल, सुरेश वर्मा, धनपाल, सुनील कुमार वर्मा, राधेश्याम वर्मा, लालू राम वर्मा, क्रांति वर्मा, निशा, राम सिंह वर्मासुरेश कुशवाहा,धर्मेन्द्र पाल आदि प्रमुख लोग मौजूद थे। पुल एवं सड़क बनने के बाद कलान से इस गांव की दूरी 10 किलोमीटर रह जाएगी।अभी 24 किलोमीटर घूम कर जाना पड़ता है।वहीं इसी प्रकार 26 गांव की दूरी कम हो जाएगी। जिसमें बांसखेड़ा, मुस्तफा नगर, मझरिया, बेहटा जंगल, घुनई नगला, कलेक्टर गंज, भौंरानगला, निवबया नगला, अभिचारपुर, मझरियां मढैयां आदि गांव शामिल है।

धरना प्रदर्शन पर बैठने से बनता पुल तो मैं भी बैठ जाता - विधायक हरि प्रकाश

उधर जब इस संबन्ध में जलालाबाद के विधायक हरिप्रकाश वर्मा से बात की गयी तो उन्होंने बताया कि शासन स्तर पर पत्रावली लंबित है।13.29 लाख 42000 का एस्टीमेट बनाया जा चुका है।आसपास में बने पुलों की दूरी कम होने के कारण सिफारिश लगवानी थी। इसके बाद उत्तर प्रदेश सरकार के मंत्री धर्मपाल सिंह ने उत्तर

प्रदेश राज्य सेतु निगम एवं लोक निर्माण विभाग को पत्र लिखा है।जल्द ही स्वीकृति मिल जाएगी।लेकिन विरोधी राजनीतिक रोटियां सेंक रहे हैं और मेरे लोगों को गुमराह कर रहे हैं। मैं शासन स्तर पर पुल एवं निर्माण के लिए लगा हूं। क्षेत्र पंचायत से 460 मीटर खड़ंजा स्वीकृत भी किया जा चुका है।लेकिन जो लोग मुझे धरने में बुलाने की बात कर रहे हैं। अगर धरने पर बैठने से पुल बन जाता तो मैं भी धरने पर बैठ जाता और पुल निर्माण होने के बाद ही उठता।श्री वर्मा ने कहा यह समस्या 75 वर्षों से बरकरार है।जो लोग अब धरना प्रदर्शन कर रहे हैं।उन्हें पूर्ववर्ती सरकारों में भी धरना प्रदर्शन करना चाहिए था। उन्होंने कहा कि जनता ने मुझे विधायक चुना है मैं पूरी ईमानदारी से क्षेत्र की जनता के विकास हेतु एवं पुल, पुलिया, सड़क आदि के लिए प्रयासरत हूं।

बढती ठंढ के चलते गोला के आस पास के जंगलो की बढाई गई सुरक्षा

● गोला वन क्षेत्राधिकारी संजीव कुमार तिवारी ने जंगलो की सुरक्षा के लिये चार टीमो का किया गठन।

स्वतंत्र प्रभात

विलहरी गोला खीरी। लगातार मौसम मे हो रहे परिवर्तन व बढती ठंड के चलते गोला के आस पास गोला से सटे जंगलो मे अतिरिक्त सुरक्षा बढा दी गई है। जिसकी सूचना वन क्षेत्राधिकारी गोला संजीव कुमार तिवारी ने दी है। मालूम हो की लगातार मौसम मे हो रहे परिवर्तन व बढती ठंढ के चलते गोला के आस पास सटे जंगलो मे वन क्षेत्राधिकारी गोला संजीव कुमार तिवारी ने जंगलो की सुरक्षा के लिये चार टीमे गठित कर दी है।इस दौरान वन क्षेत्राधिकारी ने बताया कि गोला से सटे जंगलो मे लकडी की चोरी की घटनाऐ बढ जाती है और लोग लकडी तापने के लिये व खाना बनाने के लिये रात का फायदा उठाकर जंगल मे चोरी से घुस जाते है और लकडी को काट लाते है।जिससे जंगलो मे कोई अप्रिय घटना भी घट सकती है व जंगलो मे नुकसान भी हो जाता है।जंगलो की निगरानी के चलते चार वन दरोगाओ के साथ मे अतिरिक्त वन सुरक्षा गार्ड व अन्य टीमे लगाई गई है। यह टीमे जंगल मे रहकर ही चौविशो घंटे निगरानी कर जंगल से लकडी चोरी पर अंकुश लगाने का कार्य करेगी।वही आम जनमानस को जंगली जानबरो से होने बाले खतरे से भी बचाया जा सकेगा। संजीव कुमार तिवारी वन क्षेत्राधिकारी गोला खीरी। प्रायः जाने के मौसम मे लकडी की चोरी की घटना बढ जाती है जिसके चलते जंगलो की सुरक्षा के चलते चार टीमे गठित की गई है।

समाजसेवी शिवम द्विवेदी ने आंग्ल नव वर्ष न मनाने की लोगो से की अपील

सरकार आंग्ल कैलेंडर व्यवस्था समाप्त करने के लाये कानून;-शिवम द्विवेदी

हरदोई जिले के युवा समाजसेवी व प्रहलाद नगरी जन कल्याण समिति के संस्थापक/अध्यक्ष शिवम द्विवेदी ने एक प्रेस कॉन्फ्रेंस कर सनातन धर्म के अनुयायियों सहित समस्त भारत वासियों से आंग्ल नव वर्ष न मनाने की अपील की है। उन्होंने कहा कि हमारा देश सनातन परंपरा का देश है। सनातन के शिवा कोई परम्परा स्वीकार्य नहीं है। ऐसे में अंग्रेजो की दासता से मुक्ति मिलने के बाद अंग्रेजों की परम्परा व उनके त्योहार मनाया जाना बहुत ही दुखद व दुर्भाग्यपूर्ण है। सनातन धर्म व संस्कृति को इन आक्रान्ताओ ने भारी नुकसान पहुंचाया है। ऐसे में सनातन धर्म व संस्कृति की पुनः स्थापना व मजबूती के लिए पूरे देश के नागरिकों को आंग्ल नव वर्ष का बहिष्कार करना चाहिए। वैदिक व्यवस्था के आधार पर हमारा नव वर्ष चैत्र प्रतिपदा से शुरू होता है। ऐसे में सभी को चैत्र से नव वर्ष मनाना चाहिए। इसके साथ भारत सरकार से मांग करते हैं कि आंग्ल कैलेंडर समाप्त कर वैदिक कैलेंडर लागू करने के लिए कानून लाने के बारे में गम्भीरता से विचार करें। ताकि सनातन संस्कृति को पूरी तरह भारत में लागू किया जा सके।

विधर्मियो के द्वारा की गई गौ हत्या जिसके गन्ने के खेत में मिले अवशेष

बेहजम खीरी के थाना मितौली के अंतर्गत ग्राम कस्ता के पश्चिम नहर के उत्तर गन्ने के खेत में गौ वंश का अवशेष मिले खबर धीरे आग की तरह फैल गई भारतीय हिन्दू परिषद के संस्थापक राष्ट्रीय अध्यक्ष राष्ट्र प्रहरी पवनेश जी महाराज को सूचना मिली मामले का तुरंत संज्ञान लेते हुए अपने दल बल साथ पहुंचे और थाना मितौली को जानकारी दी गई जिसके बाद थाना इंस्पेक्टर मितौली मौके पर पहुंचे ग्रामीणों के द्वारा बताया गया कि ये कल की घटना है मगर जब आज किसान अपने खेत पहुंचा तो उसे वहां मरे हुए गौ वंशों के अवशेष दिखे ग्रामीणों के द्वारा बताया गया कि यहां इससे पहले भी कई गौ हत्याएं हुई है भारतीय हिन्दू परिषद के संस्थापक राष्ट्रीय अध्यक्ष राष्ट्रप्रहरी पवनेश जी महाराज मौके पर पहुंच कर अज्ञात लोगों के खिलाफ मामला दर्ज करा के कठोर कार्यवाही करने के निर्देश दिए है बाद में गौ वंश के अवशेषों का अंतिम संस्कार कराया और बताया अगर जल्द से जल्द कोई कार्यवाही नहीं होती है तो भारतीय हिन्दू परिषद एक बड़ा आंदोलन करेगा इस मौके पर कमल मिश्र प्रदेश प्रचारक,अभिचल मिश्रा, रुपेश कुमार मिश्र समाजसेवी प्रदेश मीडिया प्रभारी विश्व सनातन आर्मी ञ्जक्रव भारतीय हिन्दू परिषद के सभी पदाधिकारी कार्यकर्ता मौके पर मौजूद रहे।

संक्षिप्त ख़बरें

जिला निर्वाचन अधिकारी ने ई0वी0एम0 गोदाम का राजनीतिक दलों के पदाधिकारियों के साथ किया निरीक्षण

भदोही – जिला निर्वाचन अधिकारी विशाल सिंह ने कलेक्ट्रेट परिसर स्थित ई0वी0एम0 गोदाम का राजनीतिक दलों के पदाधिकारियों के साथ निरीक्षण किया। निरीक्षण के दौरान ई0वी0एम0 के रखरखाव, रजिस्टर तथा गेट पर सील लॉकर का निरीक्षण करते हुये ड्यूटी पर तैनात गार्डो आदि के व्यवस्था के बारे में जानकारी प्राप्त करते हुये आवश्यक दिशा निर्देश दिया। उन्होंने सीसी कैमरा में विगत दिवसो की रिकॉर्डिंग की चेकिंग, फायर सेफ्टी उपकरण की वैलेडिटी तिथि आदि बिंदुओं का भी अवलोकन किया। जिलाधिकारी ने जिला सैनिक कल्याण एवं पुनर्वास कार्यालय का भी निरीक्षण किया। इस अवसर पर अपर जिलाधिकारी कुंवर वीरेंद्र मौर्य, जिला कृषि रक्षा अधिकारी रत्नेश सिंह, सहायक जिला निर्वाचन अधिकारी संजय श्रीवास्तव, राजनीतिक दलों के पदाधिकारी उपस्थित रहें।

पूर्व पीए एम, सभासद के पिता एवं कर्मचारी की मृत्यु पर नपाध्यक्ष श्यामसुंदर केशरी ने जताया शोक

मीरजापुर। नपाध्यक्ष श्यामसुंदर केशरी द्वारा सोमवार को पालिका के प्रधान कार्यालय पर बोर्ड बैठक आहूत की गई थी चूंकि पूर्व पीएम डॉ मनमोहन सिंह की मृत्यु के कारण एक सप्ताह का राजकीय शोक घोषित हैं,इसलिए शोक सभा करने के पश्चात पालिका की बोर्ड बैठक को स्थगित कर दिया गया,शोक सभा में पूर्व प्रधानमंत्री डॉ मनमोहन सिंह,सभासद नीरज गुप्ता के पिता बैजनाथ के निधनं एवं विभिन्न वार्डो में नगर पालिका कर्मचारियों के निधनं पर सभी दिवंगत आत्माओं के प्रति शोक व्यक्त करते हुए शांति के लिए ईश्वर से प्रार्थना की।बता दे 6 दिसम्बर को ड्राइवर गणेश एवं सेवा निवृत सफाई कर्मचारी बद्री का निधन हो गया था,12 दिसम्बर को सफाई कर्मचारी बदरुनिशा की मौत गई थी।इसके साथ ही रविवार को सभासद नीरज गुप्ता के पिता स्व बैजनाथ जी के निधन हो जाने पर सोमवार को इन सभी लोगों के असामयिक निधनं पर सभी सभासदों,ईओ,अधिकारियो एवं कर्मचारियों ने शोक सभा में शोक संवेदना व्यक्त किया है।

क्षेत्र में लगातार यूरिया खाद का संकट बरक़रार

नरैनी/बांदा। क्षेत्र में लगातार यूरिया खाद का संकट बरक़रार है।लोग इस तरह की कड़ाके के ठंड में सुबह से ही आधार कार्ड दर्ज कराने के लिए लाइन में खड़े हो जाते है।रबी सीजन की फसल के लिए किसानों को इस समय यूरिया खाद्य की जरूरत है।क्षेत्र स्थित सघन सहकारी समिति पनगरा में लोगो ने खूब हो हल्ला मचाया।सचिव पवन तिवारी ने किसानों द्वारा हो हल्ला मचाने और खाद वितरित न करने पर कोतवाली पुलिस को सूचना दी।मौके पर पहुंचे क्राइम निरीक्षक आरके सिंह,और उपनिरीक्षक अंगिरा प्रसाद दुबे पूरे दिन खाद वितरित कराई।इसी प्रकार से नरैनी कस्बे के बांदा मार्ग में मौजूद सहकारी समिति में सुबह से ही लोग आधार कार्ड लेकर अंगूठा लगाने के लिए लाइन में लग गए।देर शाम तक लोग लाइन में खड़े रहे लेकिन तमाम किसानों को खाद नहीं मिली मायूस होकर घर लौट गए।क्षेत्र अंतर्गत स्थित सघन सहकारी समितियो में खाद का संकट बना हुआ है।बाजार से लोग महंगे दामों में यूरिया खरीद कर अपने खेतो में छिड़काव कर रहे है।क्षेत्र के रहने वाले किसानों ने मांग के अनुसार खाद की उपलब्धता सुनिश्चित करवाए जाने की बात कही।

ग्रामीण की बैठक सम्पन्न

बबेरू (बांदा)। ग्रामीण पत्रकार एसोसिएशन तहसील इकाई की बैठक औगासी रोड कार्यालय में तहसील अध्यक्ष संदीप सिंह पटेल की अध्यक्षता में सम्पन्न हुई। नये वर्ष की सदस्यता और पत्रकारों की समस्याओं पर विचार विमर्श किया गया। बैठक में अजय कुमार श्रीवास्तव,संदीप प्रजापति, अभिषेक गुप्ता,राजेश साहू, संतोष कुशवाहा,हुकुमचंद्र सेठी, रामरूप कुशवाहा, नत्थू पटेल, गंगा सविता, बालकृष्ण अग्निहोत्री, पुष्पेंद्र सिंह, जितेन्द्र सिंह, शशि कुमार गुप्ता, कमल तिवारी संरक्षक शिवपूजन सिंह आदि सभी पत्रकार मौजूद रहे।

जिलाधिकारी की अध्यक्षता में सम्पन्न हुआ जिला सर्तकता एवं मॉनिटरिंग समिति की बैठक

●जिलाधिकारी ने 6पीडितो को आर्थिक सहायता से संबंधित स्वीकृति पत्र किए वितरित

एससी/एसटी अत्याचार निवारण अधिनियम जिला सर्तकता एवं मॉनिटरिंग समिति की बैठक सम्पन्न

स्वतंत्र प्रभात

भदोही :–जिलाधिकारी विशाल सिंह की अध्यक्षता में अनुसूचित जाति/जनजाति अत्याचार निवारण अधिनियम के अन्तर्गत जिला सर्तकता एवं मॉनीटरिंग समिति की बैठक कलेक्टेऊट सभागार में आयोजित की गयी। जिलाधिकारी ने अपराध साधारण मारपीट में 6 पीड़ितों को प्रेमचंद गौतम व शिवा सरोज को 75-75 हजार,मनीष सोनकर , कल्लन को 50-50 हजार, ओमप्रकाश, संजय को 25-25 हजार रुपए की आर्थिक सहायता से संबंधित स्वीकृति पत्र वितरित किये। जिला समाज कल्याण अधिकारी मीना श्रीवास्तव व छात्रावास अधीक्षक पंकज पटेल द्वारा अनुसूचित जाति/जनजाति अत्याचार अधिनियम विषयक वित्तीय वर्ष-2025 में योजनान्तर्गत आवंटित धनराशि, व्यय धनराशि पुलिस अधीक्षक कार्यालय द्वारा प्राप्त प्रस्तावों पर चर्चा एवं आर्थिक सहायता प्रदान किये जाने हेतु अपराध की प्रकृति व उत्पीड़ित व्यक्तियों के सम्बन्ध में अवगत कराया गया। जिलाधिकारी ने निर्देशित किया कि योजनान्तर्गत प्राप्त धनराशि का अनुसूचित जाति/जनजाति के कल्याणार्थ सदुपयोग किया जाय। जिलाधिकारी ने जिला सर्तकता एवं मॉनीटरिंग समिति के सदस्यों की बातों/सुझावों को सुनते हुए उनके समुचित निवारण पर बल दिया। जिलाधिकारी ने निर्देशित किया कि अनुसूचित जाति/जनजाति अत्याचार निवारण अधिनियमों का कड़ाई से अनुपालन सुनिश्चित किया जाय।

जिला समाज कल्याण अधिकारी मीना श्रीवास्तव द्वारा बताया गया कि वित्तीय वर्ष-2024-25 में योजनान्तर्गत एक करोड़ पांच लाख रूपये आवंटन हुआ है। वर्ष-2023-24 में स्वीकृत 14 प्रस्तावों में 1156250की आर्थिक सहायता पश्चात् अवशेष धनराशि को पुलिस अधीक्षक कार्यालय से प्राप्त 63 प्रस्तावों में स्वीकृति अनुसार 94 पीड़ितों को 93 लाख 25 हजार की आर्थिक सहायता प्रदान की गयी। वर्ष-2024-25 में पुलिस अधीक्षक कार्यालय द्वारा कुल 82 प्रस्ताव में से अबतक 63प्रस्ताव में से आर्थिक सहायता नियमानुसार दी गयी है। बैठक में पुलिस उपाधीक्षक चमन सिंह चावडा, आदि सम्बन्धित अधिकारीगण उपस्थित रहे।

जलकर,गृहकर के नोटिस में हुई त्रुटि के विरोध में भाजपा जनों ने अधिशासी अधिकारी को सौंपा ज्ञापन

चुनार, मीरजापुर । नगरपालिका परिषद चुनार के कर्मचारियों द्वारा नगर में जलकर, गृहकर के नोटिस में की गई त्रुटियों के विरोध में भाजपा मण्डल अध्यक्ष चन्द्रहाश गुप्ता के नेतृत्व में भाजपा सभासदों एवं पदाधिकारियों ने सोमवार को पालिका कार्यालय पर प्रदर्शन कर अधिशासी अधिकारी राजपतिवैश को ज्ञापन सौपा। ज्ञापन में सर्वे का कार्य सही ढंग से नहीं किये जाने के कारण पारदर्शी तरीके से पुनः सर्वे कराये जाने, कर निर्धारण रजिस्टर का पुनः सत्यापन करा कर गृहकर व जलकर की वसूली किये जाने, कर निर्धारण की मानक बोर्ड के माध्यम से सार्वजनिक किये जाने तथा बोर्ड से कर निर्धारण का प्रस्ताव स्वीकृत कराने के बाद ही लागू किये जाने की मांग की गई है। साथ ही शीघ्र समस्या का समाधान नही होने एवं ठोस कार्रवाई न होने पर भाजपा नगर के सदस्यो के धरने पर बैठने की चेतावनी दी गई है। इस दौरान विजय बहादुर सिंह, अभिलाष राय, विकास कश्यप, अवनीश कुमार राय, किशन मोदनवाल,गौतम जायसवाल, अविनाश कुमार गुप्ता, अजय शेखर पाण्डेय, लक्ष्मीकांत गुप्ता, रतन लाल साहनी, शनि सेठ, रामबृक्ष पाल आदि प्रमुख रुप से मौजूद रहे।

मीरजापुर में जिला प्रशासन द्वारा शीतलहर के दृष्टिगत किये जा रहे राहत कार्यों का विवरण

स्वतंत्र प्रभात

कंबल वितरण

मीरजापुर – जनपद मीरजापुर में आज दिनांक 30.12.2024 को तहसील सदर के पंचायत सचिवालय, ग्राम पंचायत चौहान पट्टी में माननीय विधायक-मझवां श्रीमती सुचिस्मिता मौर्य जी के द्वारा जिला प्रशासन के सहयोग से असहाय व्यक्तियों को 200 कंबल वितरित किया गया द्य इस प्रकार अब तक इस शीतलहर में कुल 3528 कंबल वितरित किये जा चुके हैं ।

रैन वसेरा

जनपद स्तर पर कुल 7 स्थलों पर रैन वसेरे का संचालन किया जा रहा है 7 समस्त 7 स्थलों पर मौजूद रैन वसेरों में रजाई, गद्दा, मैटी, पेयजल, शौचालय, विद्युत् इत्यादि सम्बंधित मूलभूत सुविधाओं कि व्यवस्था कि गयी है 7 नगरपालिका मीरजापुर दारा सगरा बस स्टैंड-विन्ध्याचल (अस्थायी रैन वसेरा-25 लोगों कि क्षमता), राजकीय रोडवेज परिसर-मीरजापुर (अस्थायी रैन वसेरा-40 लोगों कि क्षमता), घंटाघर धर्मशाला (अस्थायी रैन वसेरा-20 लोगों कि क्षमता) एवं रेहड़ा चुंगी-विन्ध्याचल डूडा (स्थायी रैन वसेरा-50 लोगों कि क्षमता) पर रैन वसेरा संचालित है 7 नगरपालिका अहरौरा द्वारा सामुदायिक भवन- पट्टी खुर्द (अस्थायी रैन वसेरा-10 लोगों कि क्षमता), नगरपालिका चुनार द्वारा सामुदायिक भवन-बालुघट (अस्थायी रैन वसेरा-20 लोगों कि क्षमता), नगर पंचायत कछवां द्वारा जलकल परिसर (अस्थायी रैन वसेरा-10 लोगों कि क्षमता) में रैन वसेरा संचालित है, जहां पर आने वाले लोग रुक रहे हैं एवं रैन बसेरा में प्रत्येक रुकने वाले व्यक्ती कि सूचना प्रत्येक दिवस ऑनलाइन शासन द्वारा उपलब्ध करायी गयी आपदा प्रहरी मोबाइल ऐप्लिकेशन पर अपलोड भी कि जा रही है ।

अलाव

जनपद में जिला प्रशासन द्वारा नगर पालिका एवं तहसीलों के माध्यम से कुल 176 स्थलों को चिन्हित किया गया है, जहां पर अलाव जलवाया जा रहा है तथा समस्त अलाव के स्थलों की जियोटैग सूचना ऑनलाइन शासन द्वारा उपलब्ध करायी गयी आपदा प्रहरी मोबाइल ऐप्लिकेशन पर अपलोड भी कि जा रही है।

भदोही में हाईवे पर अनियंत्रित बाइक से गिरकर दो युवक घायल

● ऊंज थाना क्षेत्र के सुफीनगर हाईवे की घटना

पीआरवी 2308 के जवानों ने दिखाई मानवता

गंभीर रूप से घायल युवक को पीआरवी वैन से पहुंचाया हॉस्पिटल

स्वतंत्र प्रभात

भदोही। ऊंज थाना क्षेत्र के सुफीनगर में जीटी रोड पर सोमवार की दोपहर में बाइक से प्रयागराज जा रहे युवक अनियंत्रित होकर डिवाइडर से टकरा कर गिर पड़े जिसे युवको को गंभीर चोट लग गई। मौके पर पहुंची पुलिस और एम्बुलेंस ने दोनों घायल युवकों को सीएचसी गोपीगंज ले गये जहां दोनों को वाराणसी रेफर कर दिया गया। जानकारी के मुताबिक औराई क्षेत्र के तिउरी गांव निवासी अमन सिंह और सौरभ सिंह किसी काम से सोमवार की दोपहर में प्रयागराज के तरफ जा रहे थे, बाइक सवार दोनों युवक सूफ़ीनगर जीटी रोड पर पहुंचे थे कि उनकी बाइक अनियंत्रित होकर डिवाइडर से टकरा गई, जिससे दोनों गंभीर रूप से घायल हो गये। स्थानीय लोगों ने तुरंत पुलिस और एम्बुलेंस को सूचना दी। एम्बुलेंस से पहले पीआरवी 2308 के पुलिस के जवानों ने गंभीर रूप से घायल अमन सिंह को सीएचसी गोपीगंज पहुंचाया जबकि दूसरे युवक सूरज सिंह को एम्बुलेंस से पहुंचाया गया। दोनों युवकों के प्राथमिक उपचार के बाद वाराणसी रेफर कर दिया गया।

तहसील प्रशासन ने 850000 रुपए के बकायेदार को भेजा जेल

चुनार, मीरजापुर । तहसीलदार योगेंद्र शरण शाह द्वारा नायब तहसीलदार गरिमा यादव के नेतृत्व में गठित राजस्व टीम जिसमें संग्रह अमीन अमर ज्योति,सत्य प्रकाश एवं ओमप्रकाश शामिल हैं। गठित टीम ने सोमवार को प्रमोद कुमार मिश्रा पुत्र ठाकुर प्रसाद निवासी सरसावपर सोनपुर तहसील चुनार जिला मिर्जापुर को यूनियन बैंक शाखा अदलहाट 350000 रुपए,और बैंक ऑफ बड़ौदा शाखा इमलियाचट्टी 500000 रुपए कुल योग 850000 रुपए के बकायेदार को उनके निवास से पकड़कर तहसील लाकर न्यायालय भेजा गया।

डा0 मीनाक्षी कात्यायन, पुलिस अधीक्षक भदोही द्वारा पुलिस लाईन ज्ञानपुर प्रांगण में रिजर्व पुलिस बल को कर्तव्य पालन के संबंध में

स्वतंत्र प्रभात

महाकुम्भ-2025 जनपद प्रयागराज में अति महत्वपूर्ण एवं वृह कद वहद धार्मिक महापर्व के रूप आयोजित किया जा रहा है। जनपद भदोही जनपद प्रयागराज का निकटवर्ती जनपद होने के साथ ही भारी संख्या में श्रद्धालुओं का आवागमन जनपद भदोही से होकर गुजरेगा। महाकुंभ 2025 को सकुशल व शांतिपूर्ण सम्पन्न कराये जाने के दृष्टिगत डा0 मीनाक्षी कात्यायन, पुलिस अधीक्षक भदोही के कुशल निर्देशन व मार्गदर्शन में श्रद्धालुओं की व्यापक सुरक्षा व्यवस्था, सहूलियत व सुचारू यातायात व्यवस्था हेतु जनपद में भारी संख्या में पुलिस बल को रिजर्व बल के रूप में तैनात किया गया है। साथ ही पर्याप्त पुलिस बल श्रद्धालुओं की सुरक्षा व्यवस्था, पार्किंग/ यातायात व्यवस्था, बेरीकेटिंग व आश्रय स्थलों इत्यादि स्थानों पर नियुक्त रहेंगे।

डा0 मीनाक्षी कात्यायन, पुलिस अधीक्षक भदोही द्वारा पुलिस लाईन ज्ञानपुर प्रांगण में रिजर्व पुलिस बल को कर्तव्य पालन के संबंध में विस्तृत रुप से ब्रीफ किया गया। यातायात एवं सुरक्षा व्यवस्था हेतु बरती जा रही उच्च सतर्कता/चौकसी एवं प्रभावी पुलिस प्रबंधन किया गया है। जनपद के एंट्री प्वाइंटों, प्रमुख मार्गो व बैरियर प्वाइंटों पर ड्यूटी में लगे पुलिस बल को डायवर्जन के संबंध में जानकारी दी गई। पुलिस कर्मियों को दर्शनार्थियों के साथ मधुर व्यवहार व उच्च स्तरीय सहूलियत उपलब्ध कराने हेतु निर्देशित किया गया। श्रद्धालुओं को आकस्मिक चिकित्सा सुविधा उपलब्ध कराने हेतु राजमार्ग के प्रत्येक थानों पर बनाए गए अस्पतालों में 24 घंटे चिकित्सक उपलब्ध रहेंगे। अभिसूचना तंत्र, सोशल मीडिया सेल एवं कंट्रोल रूम द्वारा पूर्ण सतर्कता के साथ सतत् निगरानीकी जा रही है। प्रत्येक छोटी सी छोटी घटना, महत्वपूर्ण सूचना पर वरिष्ठ अधिकारियों द्वारा प्रभावी मॉनिटरिंग करते हुए तत्परतापूर्वक कार्यवाही की जा रही है।

मंडलायुक्त को स्वास्थ्य सेवाओं में सुधार के लिए 12 सुत्रीय ज्ञापन दिया गया

स्वतंत्र प्रभात

मीरजापुर। विंध्याचल मंडल के आयुक्त डॉ मुथुकुमार स्वामी बी ने स्वास्थ्य सेवाओं में सुधार के लिए 12सूत्रीय ज्ञापन देने आए पत्रकारों के एक प्रतिनिधि मंडल के सुझावों में मेडिकल कॉलेज के प्रिंसिपल से कहा कि अस्पताल में डोनेट किए गए ब्लड का लेखा-जोखा सही ढंग से रखा जाए। पत्रकारों ने मेडिकल कॉलेज प्रशासन द्वारा जनता से संवाद न करने एवं टेलीफोन रिसीभ न करने के प्रकरण पर तत्काल कॉलेज के प्रिंसिपल को निर्देश दिया कि वे जब तक जनता से सम्पर्क नहीं रखेंगे तब तक स्वास्थ्य एवं चिकित्सा के संबन्ध में पूरा फीड बैक उन्हें नहीं मिल सकेगा। इसलिए वे जनता के फोन को रिसीभ करें एवं समस्याओं का निराकरण करें। भारी संख्या में सोमवार को ज्ञापन देने आए पत्रकारों से उन्होंने कहा कि जनशिकायतों को वे प्रकाशित करने के पहले सम्बंधित विभाग की भी राय जान लें। यह बात उन्होंने मिड-डे-मील योजना में एक छात्र की पिटाई के मामले में कहीं। आयुक्त के सुझाव पर पत्रकारों ने कहा कि ज्यादातर मामलों में विभाग के ही लोग प्रतिक्रिया देने से बचते हैं, इसलिए समस्या उत्पन्न होती है। मंडलीय अस्पताल में डॉक्टरों की ड्यूटी और फोन नम्बर बाहर बोर्ड पर अंकित करने की मांग की गई तथा आयुक्त को बताया गया कि प्रायः रात्रिकालीन ड्यूटी में डॉक्टर या तो रहते नहीं या सोते रहते हैं। जिस पर आयुक्त ने प्रिंसिपल को फोन कर कहा कि डॉक्टर को अपनी ड्यूटी पर मौजूद रहना चाहिए, भले मरीज हों या न हों।

पत्रकारों की मांग में सरकार एवं जनता के बीच समन्वय एवं संदेशों का आदान-प्रदान करने वाले जिले के समस्त पत्रकारों का आयुष्मान कार्ड एक विशेष कैम्प लगाकर बनाए जाने, मंडलीय अस्पताल में प्रतिदिन आउटडोर में बैठने तथा ऑपरेशन करने वाले डॉक्टरों की सूची अस्पताल के बाहर लगाने तथा उनका फोन नम्बर उसमें अंकित करने, जांच की मशीनें काम नहीं करने एवं मरीजों को बाहर जांच के लिए बाध्य होने की शिकायत की गई जिसके तहत सिटी स्कैन, अल्ट्रासाउंड के लिए मरीजों को प्राइवेट डायग्नोस्टिक सेंटरों में जाने के लिए बाध्य होना पड़ता है। प्रतिनिधिमंडल ने कहा कि मंडलीय अस्पताल के कतिपय डॉक्टर ऑपरेशन के लिए आयुष्मान कार्ड पर इलाज से इनकार करते हैं तथा ऑपरेशन के लिए कुछ डॉक्टर अस्पताल के बाहर दो-तीन निश्चित दुकान से ही दवा लेने एवं अन्य उपकरण खरीदने के लिए बाध्य करते हैं। इस संबन्ध में डॉक्टरों के टेलीफोन के काल रिकार्ड की जांच करने की भी मांग की गई। इसी के साथ प्राइवेट चिकित्सकों द्वारा मनमानी फीस लेने तथा हर दिन उन्हें रिपोर्ट देने गए मरीज से पुनः फीस लेने की शिकायत शामिल है। इनके यहां लगे सीसी टीवी को चेक करने एवं इनकमटैक्स बचाने हेराफेरी की जानकारी दी गई तथा इन चिकित्सकों की फीस निर्धारित कर इलाज-संहिता बनाई जाने का सुझाव दिया गया। इसके अतिरिक्त सरकारी एवं प्राइवेट अस्पतालों में जन्म लेने वाले शिशुओं का स्वतः जन्म प्रमाण पत्र संबंधित अस्पताल से देने की मांग के अलावा, जिले एवं नगर की कुछ दुकानों पर बाहर से डॉक्टर आकर मरीजों के इलाज के नाम पर भारी भरकम फीस लेने तथा संबंधित दुकान से महंगी दवा खरीदने के लिए बाध्य करने की शिकायत की गई। साथ ही स्वास्थ्य सेवाओंके लिए अपर आयुक्त/अपर जिलाधिकारी स्तर पर नोडल ऑफिसर नियुक्त करने की भी मांग की गई। ज्ञापन सौंपने वालों में सलिल पाण्डेय, संतोष कुमार श्रीवास्तव, विश्वजीत दुबे, राजकुमार उपाध्याय, नितिन अवस्थी, रोहित गुरु त्रिपाठी, रविन्द्र कुमार जायसवाल, विकास तिवारी, गुड्डू खान, शिव कुमार शुक्ल, गुफरान अहमद, चक्रम द्विवेदी, बसंत गुप्ता, मोहित गुप्ता, पवन पाण्डेय, सेराज अहमद, संदीप शर्मा, टीपू सुल्तान, जितेन्द्र कुमार गौतम, शशि गुप्ता, निलेश दुबे एवं शिवम् मालवीय आदि पत्रकार मौजूद रहें।

50 लाख के गांजा व तस्करी में प्रयुक्त वाहन के साथ गांजा तस्कर गिरफ्तार

स्वतंत्र प्रभात

मीरजापुर। जनपद में शांति एवं कानून व्यवस्था को सुदृढ़ बनाये रखने हेतु अपराध की रोकथाम एवं अपराधियों की धरपकड़ , अवैध शराब एवं मादक पदार्थों की तस्करी व बिक्री पर अंकुश लगाते हुए संलिप्त अभियुक्तों की गिरफ्तारी, बरामदगी एवं प्रभावी कार्यवाही करने हेतु जनपद के समस्त प्रभारी निरीक्षक, थानाध्यक्षगण को निर्देश दिये गये हैं ।

उक्त निर्देश के अनुक्रम में अपर पुलिस अधीक्षक नगर व क्षेत्राधिकारी सदर के नेतृत्व में मादक पदार्थों की तस्करी करने वालों के विरूद्ध लगातार अभियान चलाकर की जा रही कार्यवाही में थाना कछवां पुलिस व आपरेशनल यूनिट ए.एन.टी.एफ. प्रयागराज की संयुक्त पुलिस टीम को बड़ी सफलता हाथ लगी है । सोमवार को थाना कछवां पुलिस व आपरेशनल यूनिट ए.एन.टी.एफ. प्रयागराज की संयुक्त पुलिस टीम द्वारा मुखबीर की सूचना के आधार थाना कछवां क्षेत्रांतर्गत भैसा चौकी के पास से गाँजा तस्कर प्रभात सिंह उर्फ

वीरू सिंह पुत्र स्व0 अवधनारायण सिंह निवासी गोधना थाना कछवां जनपद मीरजापुर को गिरफ्तार किया गया । गिरफ्तार अभियुक्त के मारुति अर्टिगा कार के पीछ्ले सीट व डिग्गी से 04 बोरे में कुल 100 किलो ग्राम अवैध गांजा बरामद किया गया । उक्त गिरफ्तारी व बरामदगी के सम्बन्ध में थाना कछवां पर मु0अ0सं0-155/2024 धारा 8/20/29 एनडीपीएस एक्ट पंजीकृत कर गिरफ्तार उपरोक्त अभियुक्त के विरूद्ध नियमानुसार अग्रिम विधिक कार्यवाही करते हुए जेल भेजा गया। गांजा परिवहन में प्रयुक्त मारुति अर्टिगा कार को अन्तर्गत धारा 207 एमवी एक्ट में सीज किया गया।

ठंड में कंबल पाकर खिले गरीबों के चेहरे

ड्रमंडगंज, मीरजापुर । ठंड को देखते हुए सोमवार को तहसील प्रशासन की ओर से लेखपाल संजीव उपाध्याय ने ग्राम प्रधान गुलाब पटेल की मौजूदगी में गलरिया गांव में 15 गरीबों और निराश्रितों को कंबल वितरित किया। लेखपाल और प्रधान के हाथों कंबल पाकर इसरावती कलावती लीलावती, शोभा, उमाशंकर आदि गरीबों के चेहरे खिल उठे। लेखपाल संजीव उपाध्याय ने बताया कि शासन की ओर से ठंड से बचाव के लिए गरीबों को कंबल दिया जा रहा है। बताया कि गांव के छूटे हुए अन्य जरूरतमंदों को भी जल्द ही कंबल उपलब्ध करवाया जाएगा।प्रधान गुलाब पटेल ने कहा कि सरकार जरूरतमंदों को कंबल देकर सराहनीय कार्य कर रही है। ठंड में ठिठुरते हुए लोगों की मदद करने से बड़ा पुण्य का कोई कार्य नही है। सरकार के अलावा प्रत्येक सक्षम व्यक्ति को गरीबों की मदद के लिए आगे आना चाहिए।इस दौरान महेश सिंह आदि मौजूद रहे।

करंट लगने से श्रमिक की मौत

स्वतंत्र प्रभात

चुनार, मीरजापुर। कोतवाली क्षेत्र के दुमदुमा मोहल्ला स्थित महामाया इस्पात एंड एलाइड प्राइवेट लिमिटेड फैक्ट्री में करंट लगने से एक श्रमिक की मौत हो गई। घटना सोमवार को लगभग 3ः00 बजे की बताई जा रही है। चौकी इंचार्ज ने बताया कि मृतक सुखदेव शाह पुत्र शिव शंकर शाह उम्र 38 वर्ष निवासी सिवान बिहार का निवासी है दोपहर में

11000 वोल्टेज के खंभे पर बिजली बना रहा था उस दौरान उसके शरीर से बिजली के करंट के चपेट में आ गया। फैक्टरी में मौजूद अन्य कर्मचारियों ने उसे एक प्राइवेट अस्पताल में पहुंचाया जहां डॉक्टरों ने उसे मृत्यु घोषित कर दिया। कर्मचारियों ने घटना की जानकारी चौकी इंचार्ज को दी। घटना की सूचना मिलने पर मौके पहुंच पुलिस शव अपने कब्जे में लेकर पोस्टमार्टम के लिए भेज दिया पुलिस ने घटना की जानकारी परिजनों को दें दीं हैं। घटनास्थल पर मौजूद कर्मचारियों ने बताया कि कर्मचारियों ने बताया कि श्रमिक 15 वर्षों से फीटर का कार्य कर रहा था। समाचार लिखे जाने तक परिजन नहीं पहुंच पाए थे।

डीएम की अध्यक्षता में आई0जी0आर0एस0 की समीक्षा बैठक हुयी सम्पन्न

● अधिकारीगण संदर्भो का ससमय एवं गुणवत्तापूर्ण निस्तारण करे सुनिश्चित-डीएम

स्वतंत्र प्रभात

भदोही– जिलाधिकारी विशाल सिंह एवं पुलिस अधीक्षक डॉ0 मीनाक्षी कात्यायन की अध्यक्षता में आई.जी.आर.एस. पोर्टल पर मुख्यमंत्री संदर्भ, जिलाधिकारी संदर्भ, तहसील दिवस संदर्भ सहित अन्य संदर्भों के सापेक्ष प्राप्त, निस्तारित एवं लम्बित शिकायतों/प्रकरणों की समीक्षा बैठक कलेक्ट्रेट सभागार में सम्पन्न हुयी। जिलाधिकारी ने सभी विभागीय अधिकारियों को निर्देशित करते हुये कहा कि शिकायतों का गुणवत्तापूर्ण निरस्तारण शासन की सर्वोच्च प्राथमिकता है। उन्होंने कहा कि मा0 मुख्यमंत्री जी फरियादियों/शिकायतकर्ताओं की संतुष्टि के प्रति बेहद गम्भीर है, इसमे किसी भी प्रकार की लापरवाही नहीं होनी चाहिए। उन्होंने कहा कि आई.जी.आर.एस. पर प्राप्त शिकायतों का समयबद्ध निस्तारण करके रिपोर्ट को पोर्टल पर

अपलोड करना सुनिश्चित करें। जिलाधिकारी ने आई.जी.आर.एस. पर प्राप्त शिकायतों के डिफाल्टर होने व निस्तारित शिकायतों की खराब गुणवत्ता पाये जाने पर कुछ विभागीय अधिकारियों को इसमें सुधार लाने की कड़ी चेतावनी दिया, कहा कि ऐसी स्थिति नहीं आनी चाहिये कि निस्तारण की गुणवत्ता खराब होने के कारण उच्च स्तर से शिकायतें पुनः वापस आ जायं। जिलाधिकारी ने कहा कि शिकायतों के निस्तारण प्रक्रिया के दौरान शिकायतकर्ता का पक्ष भी अवश्य सुना जाए और सदंर्भो के निस्तारण का परिणाम से भी शिकायतकर्ता को अवगत कराया जाए। क्योकि शिकायतकर्ता की संतृष्टि ही संदर्भो का निस्तारण का मूल लक्ष्य है।

समीक्षा के दौरान पुलिस अधीक्षक डॉ0 मीनाक्षी कात्यायन ने कहा कि सम्बन्धित शिकायत की जांच हेतु अधिकारी मौके पर जाने से पूर्व शिकायत से सम्बन्धित सभी पक्षों को अवश्य अवगत करावें और यह सुनिश्चित करें कि निस्तारण से उभयपक्ष संतुष्ट हों। उन्होंने कहा कि क्षेत्र में तैनात अथवा जांच/कार्यस्थल का निरीक्षण करने वाले अधिकारी/कर्मचारी शिकायतकर्ता के साथ अच्छा व्यवहार करें जिससे शिकायतकर्ता बेहिचक अपनी पूरी बात रख सके। उन्होंने निर्देश दिया कि सभी विभागीय अधिकारी प्रतिदिन अनिवार्य रुप से आई.जी.आर.एस. पोर्टल को देखें तथा शिकायतों का समयबद्ध निस्तारण करते हुये अनिवार्य रूप पर से पोर्टल पर अपलोड करना सुनिश्चित करें। इस अवसर पर अपर जिलाधिकारी वि0 रा0 कुंवर वीरेन्द्र मौर्य, अपर पुलिस अधीक्षक डॉ0 तेजवीर सिंह, उप जिलाधिकारी भदोही भानसिंह, कृषि निदेशक डॉ अश्वनी सिंह, जिला बेसिक शिक्षा अधिकारी भूपेन्द्र नारायण सिंह, ईडीएम आशुतोष श्रीवास्तव एवं संबंधित जनपदीय अधिकारी उपस्थित रहे।

संक्षिप्त ख़बरें

कालीमार्ग पाण्टून पुल, कालीघाट, संगम क्षेत्र में श्रद्धालुओं के आवागमन हेतु अक्षय वट, लेटे हनुमान जी मन्दिर प्रांगण व दारागंज घाटों का निरीक्षण

प्रयागराज। महाकुम्भ मेला-2025 के सकुशल एवं निर्विघ्न आयोजन के दृष्टिगत आज दिनांक 30-12-2024 को अपर पुलिस महानिदेशक प्रयागराज जोन, पुलिस आयुक्त प्रयागराज, पुलिस महानिरीक्षक प्रयागराज परिक्षेत्र द्वारा मेला क्षेत्र में कालीमार्ग पाण्टून पुल, कालीघाट, संगम क्षेत्र में श्रद्धालुओं के आवागमन हेतु प्रमुख मार्गों, अक्षय वट, श्री लेटे हनुमान जी मन्दिर प्रांगण व दारागंज क्षेत्र स्थित घाटों का निरीक्षण/भ्रमण कर सर्व सम्बन्धित को आवश्यक दिशा निर्देश दिये गये। उक्त निरीक्षण/भ्रमण में प्रभारी अपर पुलिस आयुक्त, मेलाधिकारी, जिलाधिकारी, वरिष्ठ पुलिस अधीक्षक कुम्भ तथा अन्य प्रशासनिक/पुलिस अधिकारीगण मौजूद रहे।

प्रयागराज पुलिस ने फर्जी दरोगा को किया गिरफ्तार, ठेले वालों से करता था वसूली

प्रयागराज। प्रयागराज के सराय इनायत क्षेत्र में पुलिस ने रविवार को अपने को दरोगा बताने वाले एक व्यक्ति को गिरफ्तार किया है। पुलिस सूत्रों ने बताया कि पिछले कई दिनों क्षेत्र में एक दरोगा को ढाबों पर खाना खाकर पैसे नहीं देने और धमकाकर पैसे वसूलने शिकायत मिल रही थी। उन्होंने बताया कि गाजीपुर के मोहम्मदाबाद निवासी अरुण यादव अपने को दरोगा बताकर ढाबों पर खाना खाता था और पैसा मांगने पर अपने को दरोगा बताकर धमकाता था और पैसा नहीं देता था। इसके अलावा आसपास के ठेलों पर सामान बेचने वालों से भी पैसा वसूलता था। वह क्षेत्र में लोगों को खुद सराय इनायत में दरोगा पोस्टिंग की बात कहकर कमरा लेकर रहता था और बाद में बिना पैसे दिए ही खाली निकल जाता था। फिलहाल वह झांसी में रहकर कम्पटीशन की तैयारी कर रहा था। पुलिस ने आरोपी के खिलाफ मुकदमा दर्ज कर लिया है।

भाग रहे बदमाशों का कैसे पीछा करेगी संदीपन घाट थाना पुलिस

कौशाम्बी। जनपद में संदीपन घाट थाना पुलिस के सरकारी वाहन की मरम्मत के नाम पर लगातार बजट खर्च हो रहा है लेकिन उसके बाद भी संदीपन घाट थाना पुलिस का सरकारी वाहन पूरी तरह से ठीक नहीं दिखाई पड़ रहा है गस्त के दौरान अक्सर पुलिस का वाहन रास्ते में खराब होने से खड़ा हो जाता है और पुलिस कर्मियों को धक्का लगाकर पुलिस वाहन स्टार्ट करना पड़ता है अब सवाल यह उठता है कि भागते हुए बदमाशों का पीछा करने के दौरान पुलिस का वाहन यदि खराब हो गया तो बदमाश इस मौके का फायदा उठाकर भाग निकलेंगे और पुलिस उन्हें ताकती रहेगी पुलिस वाहन में लगातार खराबी रहने के चलते पुलिस वाहन की मरम्मत पर भी सवाल खड़े हो गये हैं।

गन्ना लदी ट्रैक्टर ट्राली की चपेट में आकर युवक की दर्दनाक मौत

परिजनों में मचा कोहराम, राजस्व टीम मौके पर।

गोंडा। कर्नलगंज कोतवाली क्षेत्र के अन्तर्गत एक गांव में सोमवार को दिन में गन्ना लदी ट्रैक्टर ट्राली की चपेट में आकर 22 वर्षीय युवक की दर्दनाक मौत हो गई। युवक के आकस्मिक मौत की खबर से परिजनों में कोहराम मच गया। मिली जानकारी के मुताबिक सोमवार को यह हादसा कर्नलगंज कोतवाली क्षेत्र अन्तर्गत ग्राम पंचायत हीरापुर कमियार निकट पंडित पुरवा में उस वक्त हुआ,जब 22 वर्षीय युवक अश्वनी कुमार पुत्र नरेंद्र कुमार गन्ना लदी ट्रेक्टर ट्राली के नीचे दबकर मरणासन्न हो गया। अश्वनी के ट्रैक्टर ट्राली के नीचे दबकर घायल होने पर मौके पर हड़कम्प मच गया। आनन फानन में उसे इलाज हेतु सामुदायिक स्वास्थ्य केंद्र कर्नलगंज ले जाया गया, जहां डॉक्टरों ने अश्वनी कुमार को मृत घोषित कर दिया। अश्वनी की आकस्मिक मौत की खबर से परिजनों में कोहराम मच गया। हादसे की सूचना मिलने पर राजस्व निरीक्षक राम बहादुर पाण्डेय पूरी टीम के साथ मौके पर पहुंच गए। इस संबंध में जानकारी करने के लिए जब सीओ कर्नलगंज से सीयूजी नंबर पर संपर्क करने का प्रयास किया गया तो उनका फोन नेटवर्क क्षेत्र से बाहर था।

रेलवे सुरक्षा बल के 700 जवानों को दिया गया सीपीआर, चोकिंग एवं जीवन रक्षक जानकारियां

स्वतंत्र प्रभात

प्रयागराज। रेलवे सुरक्षा बल प्रयागराज ने सीपीआर /प्राथमिक उपचार से सम्बन्धित प्रशिक्षण का आयोजन किया गया जिसमें मुख्य अतिथि के रूप में प्रयागराज जंक्शन के निदेशक वी.के द्विवेदी एवं विशिष्ट अतिथि के रूप में डॉ. ज़ीशानुल हक रहे। प्रयागराज जंक्शन के यात्री आश्रय गृह में कार्यक्रम की शुरुआत की गई। कार्यक्रम का कुशल संचालन एवं प्रशिक्षण प्रिम रोज़ शिक्षा संस्थान के प्रबंधक फरहान आलम के द्वारा दिया गया जिसमें मेला ड्यूटी में आए हुए रेलवे सुरक्षा बल के 700 जवानों को सीपीआर, चोकिंग एवं अन्य जीवन रक्षक जानकारियां दिया गया ताकि महाकुंभ मेला में आए श्रद्धालुओं को होने वाली किसी प्रकार की आपदा,या हृदयाघात आने से मौके पर ड्यूटी रत स्टाफ प्राथमिक उपचार देकर किसी की जान बचा सके।

मुख्य अतिथि द्वारा ब्रेन हैमरेज के संदर्भ में बचाव हेतु प्रशिक्षण दिया भी गया। रेलवे सुरक्षा बल के थाना प्रभारी शिव कुमार सिंह के द्वारा बताया गया कि किसी भी आपातकाल स्तिथि में श्रद्धालुओं को प्राथमिक उपचार हेतु डॉक्टरों को सूचित जरूर करे और जो सीपीआर एवं अन्य प्रशिक्षण आज आप के द्वारा लिया गया है उसकी मदद से श्रद्धालुओं एवं आम जनमानस की जिंदगी बचाने का कार्य करे

और ज्यादा से ज्यादा लोगों को जागरूक भी करे।कार्यक्रम में मुख्य रूप से नीतीश शुक्ला चाइल्ड लाइन, सैयद मो.अनस, अर्शी खान, ज़ाकिर खान, शिवम् दुआ सोनी मैक्स स्टूडियो के यासिर असगर, एवं समस्त संस्था की टीम मौजूद रही।

वो बदलाव ला सकती है थीम पर तीन दिवसीय प्रशिक्षण संपन्न

● - 42महिला जनप्रतिनिधि ने लिया प्रति भाग।

स्वतंत्र प्रभात

प्रयागराज। राष्ट्रीय महिला आयोग एवं दीन दयाल उपाध्याय राज्य ग्राम्य विकास संस्थान, लखनऊ के संयुक्त तत्वाधान में ग्राम पंचायतों के निर्वाचित महिला प्रधानों एवं महिला सदस्यों महिला क्षेत्र पंचायत (बीडीसी) सहस्यों, नगर निकाय सदस्यों/प्रतिनिधियों के साथ "वो बदलाव ला सकती है थीम पर केन्द्रित तीन दिवसीय प्रशिक्षण दिनांक 26 से 28 दिसम्बर, 2024 का आयोजन जिला ग्राम्य विकास संस्थान, बसनेहटा, प्रतापपुर, प्रयागराज में आयोजित किया गया, जिसमें जनपद प्रयागराज के कुल 42 महिला प्रतिनिधियों ने प्रतिभाग किया। कार्यक्रम का उद्घाटन राज्य महिला आयोग, उततर प्रदेश की सदस्य नीलम प्रभात, डा0 विवेक कुमार, जिला प्रशिक्षण अधिकारी, मास्टर ट्रेनर क्रान्ती जौहरी एवं वीरेन्द्र कुमार ने दीप प्रज्जवलित कर किया। संविधान के 73-74वें संशोधन पर सत्र संचालन करते हुए श्रीमती नीलम ने कहा कि इतिहास गवाह है महिलायें बदलाव की वाहक रही हैं, बदलाव ला सकती हैं, यदि उन्हें सीखने, बाहर निकलने और काम करने का माहौल मिले।

नये पंचायती राज वयवस्था में महिलाओं को प्रधान के रूप में, पंचायत सदस्य के रूप में, क्षेत्र पंचायत सदस्य के रूप में, जिला पंचायत के सदस्य के रूप में मौके मिले है उन्हें आगे बढ़कर समाज में नेतृत्व कारी भूमिका करनी है और विभिन्न कार्यक्रमों का नियोजन कर जन भागीदारी और सरकार के सहयोग से लड़कियों/महिलाओं के अधिकार संरक्षण एवं समाज में सम्मान/स्थान बनायेंगी। महिलाओं के साथ हो रहे भेद-भाव एवं हिंसा के मुद्दे पर प्रयागराज "वन स्टॉप सेन्टर" से आई नीलिशा ने अपने केन्द्र द्वारा पीड़ित महिलाओं को दी जाने वाली सुविधाओं पर प्रकाश डाला। प्रतिभागियों एवं मुख्य अतिथि के स्वागत करते हुए डा. विवेक ने कहा कि महिलायें पूर्ण नागरिक हैं उन्हे सभी नागरिक अधिकार मिलने चाहिए।

अधिकारों में समानता पर रोशनी डालते हुए डा. विवेक ने कहा कि लिंग आधारित/जेण्डर आधारित भेद-भाव महिलाओं के साथ हिंसा है इसे समाप्त करने

के लिए सिर्फ महिलायें ही नहीं अपितु पूरे समाज को आगे आना होगा। तीन दिनों में लोकतान्त्रिक प्रकिया एवं विकेन्द्रीकरण, पंचायतीराज संस्थाओं एवं नगरीय निकायों में महिला प्रतिनिधियों की भूमिका, समता-समानता, विभिन्न विभागों का संस्थागत ढाँचा एवं महिलाओं एवं बच्चों सम्बन्धी भूमिकायें, पॉक्सो एक्ट, महिला भागीदारी एवं जेण्डर बजटिंग, महिला में संचार, नेतृत्व कौशल, टीम निर्माण, तनाव प्रबन्धन व्यक्तित्व विकास आदि मुद्दों पर केन्द्रित कर विभिन्न सत्रों का संचालन किया गया। सत्रों का संचालन क्रान्ती जौहरी, वीरेन्द्र कुमार,. विवेक कुमार ने संयुक्त रूप से किया। प्रशिक्षण के अन्तिम दिन प्रतिभागियों ने महिला सशक्तीकरण, संचार, नेतृत्व कौशल, जेण्डर समानता आदि मुद्दों पर केन्द्रित कर कार्य योजना बनाई।

नगर विकास मंत्री ने बीच सड़क पर लगे ट्रांसफार्मरों को स्थानान्तरितकरने अनावश्यक रोड पर लगी होर्डिंग्स को हटाने दिया का निर्देश

● - समीक्षा बैठक में साइनेज बोर्ड की संख्या को बढ़ाये जाने के दिए निर्देश।

स्वतंत्र प्रभात

प्रयागराज। नगर विकास, शहरी समग्र विकास, नगरीय रोजगार एवं गरीबी उन्मूलन, ऊर्जा श्रोत विभाग ए के 0के0 शर्मा की अध्यक्षता में सोमवार को सर्किट हाउस में महाकुम्भ-2025 के निर्माण कार्य सहित नगर विकास के कार्यों की समीक्षा की। विद्युत विभाग के कार्यों की समीक्षा करते हुए मंत्री ने मेला क्षेत्र में लगाये जाने वाले विद्युत पोलो के कार्यों के प्रगति के बारे में जानकारी ली, जिसपर सम्बंधित अधिकारियों के द्वारा बताया गया कि निर्धारित लक्ष्य के सापेक्ष शेष बचे विद्युत पोल, जिनको घाटों पर लगाया जाना है, उनको 05 जनवरी तक लगा दिया जायेगा। पाण्टुन पुलों के निर्माण के बारे मेंबताया गया कि मेले में कुल 30 पाण्टुन पुल बनाये जाने है, जिनमें से 28 पुलों का निर्माण कार्य पूरा कर लिया गया है, और उनपर आवागमन भी चालू हो गया है, शेष 2 पाण्टुन पुल के कार्य को 31 दिसम्बर तक पूर्ण करा लिया जायेगा। पीडब्लूडी विभाग द्वारा बताया गया कि कुम्भ के लिए 585 साइनेज बोर्ड लगाये जाने है, जिनका कार्य तेजी से चल रहा है।

मंत्री ने निरीक्षण कर साइनेज बोर्ड की संख्या को और बढ़ाये जाने के निर्देश दिए। लोक निर्माण विभाग के अधिकारियों से मेला क्षेत्र में बनायी गयी पार्किंग स्थलों के बारे जानकारी ली, मंत्री को बताया गया कि बताया गया कि एयरपोर्ट रोड़ का कार्य पूर्ण हो चुका है, रेलिंग के कार्य को 3 से 4 दिन में पूर्ण कर लिया जायेगा। मंत्री शर्मा ने फुटपाथ बनाये जाने के कार्य को जल्द से जल्द पूर्ण कराये जाने के निर्देश दिए है। नगर विकास मंत्री ने कहा कि पीडीए, नगर निगम हर वार्ड के लिए एक टीम बनाकर रिव्यू कर ले और उन वार्डों में जो भी समस्यायें है उनका निराकरण सुनिश्चित करायें। उन्होंने मालवीय नगर में 2 ट्रांसफार्मर सतीचौरा एवं भारती भवन पर रखे हुए है, विद्युत विभाग के अधिकारी से बार-बार कहने के बाद भी कार्रवाई न होने पर संज्ञान लेते हुए उसको तत्काल हटाये जाने के निर्देश विद्युत विभाग के अधिकारियों को दिए। संगम रिंग रोड़ से शिवकुटी कोटेश्वर महादेव मंदिर को पीडीए की सड़क से मिलाये जाने रोड पर पड़े हुए रेत/मलबा, पेड के चबूतरें जो रोड चौड़ीकरण के दौरान तोड़े गये है उसको ठीक कराने, सीवर का पानी चोक न होने पाये, उसका 1 सप्ताह में निराकरण कराये जाने, सड़क पर लगे

ट्रांसफार्मर को हटाये जाने, खराब स्ट्रीट लाइटो को बदलने के निर्देश दिए। और नालों की साफ-सफाई के लिए सुपर साकर मशीन की संख्या को बढ़ाने के लिए कहा है। जो ठेकेदार कार्यों को पूर्ण रूप से गुणवत्ता के साथ पूरा नहीं करते है, उनका भुगतान किसी भी दशा में न किया जाये। सभी कार्यालयों में साफ-सफाई, पेंटिंग का कार्य कराये जाने के लिए कहा है। नगर निगम के अधिकारियों से अनावश्यक रूप से रोड परहोर्डिंग लगे थानों में वर्षो से रोड पर पड़ी जब्त गाड़ियों को किसी अन्य स्थान पर स्थानान्तरित करने के लिए कहा है। इस अवसर पर प्रमुख सचिव नगर विकास अमृत अभिजात, मण्डल रेल प्रबंधक प्रयागराज, अपर रेल प्रबंधक प्रयागराज, एडीजी भानु भाष्कर, पुलिस आयुक्त तरूण गाबा, वरिष्ठ पुलिस अधीक्षक कुम्भ मेला, पीडीए उपाध्यक्ष, नगर आयुक्त चन्द्र मोहन गर्ग, विशेष कार्याधिकारी कुम्भ मेला आकांक्षा राणा, अपर नगर आयुक्त सहित अन्य सम्बंधित अधिकारीगण उपस्थित रहे।

जिलाधिकारी ने फार्मर रजिस्ट्री के कार्य में लापरवाही बरतने वाले सहजजन सेवा केन्द्रों की आई0डी0 निरस्त करने के दिये निर्देश

स्वतंत्र प्रभात

कौशाम्बी। भारत सरकार द्वारा संचालित फार्मर रजिस्ट्री योजनान्तर्गत एग्री स्टैक पोर्टल पर जनपद के समस्त कृषकों के रजिस्ट्रेशन का कार्य जनसेवा केन्द्र सी0एस0सी0 के माध्यम से किया जाना है। जिलाधिकारी मधुसूदन हुल्गी द्वारा दिये गये निर्देश के क्रम में समस्त ग्राम पंचायतों में स्थापित जनसेवा केन्द्रों के माध्यम से अभियान चलाकर कृषकों का फार्मर रजिस्ट्रेशन का कार्य किया जा रहा है, फार्मर रजिस्ट्री के अन्तर्गत जनपद में कृषको के रजिस्ट्रेशन की खराब प्रगति पाये जाने पर जिलाधिकारी ने नाराजगी व्यक्त की। अभियान के अन्तर्गत सभी जनसेवा केन्द्र संचालकों द्वारा आवश्यक सहयोग करते हुए अधिक से अधिक कृषकों का रजिस्ट्रेशन किया जाना है, जिसमें पाया गया है कि निरन्तर दिये गये निर्देशों के बावजूद भी जनसेवा केन्द्र संचालको द्वारा अपने ग्राम पंचायतों से सम्बन्धित कृषकों के पंजीकरण कार्य में सहज जनसेवा केन्द्रों-सरताज आलम देवीगंज बाराहवेली खालसा कडा, सचिन मकदूमपुर काजी चाकवान कड़ा, राजकुमार सिंह पंइसा सिराथू, राशिद खॉन निजाममई कड़ा, ललित कुमार बिदनपुर ककोढ़ा सिराथू, नेमचन्द्र अफलजपुर सातों कड़ा, अमित कुमार विश्वकर्मा तथा गजेन्द्र सिंह-आदमपुर नादिर अली चायल, शिवम कुशवाहा आदमपुर नादिर अली चायल, चन्द्रभान सिंह नरना उर्फ आलमचन्द्र चायल, ललित केसरवानी नसीरपुर, हर्ष कुमार पट्टीपरवेजाबाद, घनश्याम शेखपुर रसूलपुर, सम्राट रसूलाबाद उर्फ कोइलहा, गौतम कोतारी पश्चिम, अमित कोतारी पश्चिम, भोला निकट कौशाम्बी थाना, अनुज गुप्ता गोराजू बाजार, कष्णा चम्पहा बाजार, विसन सिंह खेरवा बाजार, सोनेलाल आदर्श स्टूडियो इन्दिरा नगर करारी, बृजेश कुमार करारी, प्रीत कुमार जनसेवा केन्द्र चम्पहा बाजार एवं सबनूर बानो अकील शेख नेता नगर करारी द्वारा लापरवाही बरती जा रही है, जिसके कारण जनपद की प्रगति में वृद्धि नहीं हो पा रही है। जिस पर जिलाधिकारी ने कड़ी नाराजगी व्यक्त करते हुए सम्बन्धित जनसेवा केन्द्रों की आई0डी0 तत्काल प्रभाव से निरस्त करने के निर्देश सम्बन्धित को दिये।

अवैध खनन की जांच करने गए लेखपाल से मारपीट व छीनी मोबाइल,फाड़े सरकारी अभिलेख

● - नदी में डुबोकर मारने की दी धमकी, पुलिस छानबीन में जुटी

स्वतंत्र प्रभात

गोंडा। जिले की कोतवाली देहात के चांदपुर गांव में रविवार की शाम को अवैध खनन की जांच करने पहुंचे लेखपाल की पिटाई किये जाने का मामला प्रकाश में आया है। खनन करने वालों ने मोबाइल छीनने के साथ ही सरकारी अभिलेख भी फाड़ दिए। इस मामले की जानकारी कोतवाली पुलिस को दी गई है। पुलिस अधिकारी मौके पर पहुंचकर छानबीन में जुट गए हैं।

चांदपुर के लेखपाल मान बहादुर वर्मा ने पुलिस को दी गई तहरीर में कहा कि रविवार को वह अंदूपुर गांव में एक शिकायत के निस्तारण के लिए गए थे। वहां से वापस लौटते समय चांदपुर गांव में अवैध मिट्टी खनन होने की जानकारी मिली। इस पर वह राजस्व निरीक्षक ईश्वर शरन तिवारी के साथ मौके पर पहुंचे। वहां पर राजस्व निरीक्षक लोडर की तलाश में एक ओर निकल गए, जबकि लेखपाल दूसरी साइड पर पहुंचे। लेखपाल ने जब जांच शुरू की तो खनन करने वाले ट्रैक्टर ट्राली लेकर जाने लगे। यही नहीं खनन करने वाले कटहा माफी गांव के कुछ लोग लेखपाल से भिड़ गए। आरोप है कि पहले तो लेखपाल को गाली दी। इसके बाद जैकेट का कालर पकड़कर धक्का दे दिया। कहा कि यहां से जाओ नहीं तो नदी में डुबोकर मार देंगे। इसके बाद लेखपाल ने जब मोबाइल से वीडियो बनाना शुरू किया तो उसकी मोबाइल छीन ली और उसके साथ मारपीट भी की। साथ ही सरकारी अभिलेख भी फाड़ दिए। इसके बाद भाग निकले। इसी बीच दूसरी ओर से मौके पर पहुंचे कानूनगो को लेखपाल ने आपबीती बताई। कानूनगो ने मामले की जानकारी पुलिस को दी। सीओ सिटी आनंद राय का कहना है कि मामला संज्ञान में है। पुलिस मौके पर पहुंचकर जांच पड़ताल कर रही है। विधिक कार्रवाई की जायेगी।

सुप्रीम कोर्ट का निर्देश सार्वजनिक जमीनों को कराया जाए कब्जा मुक्त

● - खलिहान की भूमि में हो रहे कब्जे का प्रधान एदिलपुर ने किया विरोध, खलिहान की भूमि कब्जा कर रहे व्यक्ति ने पत्नी से दिलाया रेप की तहरीर

स्वतंत्र प्रभात

कौशाम्बी। जनपद में मंझनपुर विकास खण्ड के एदिलपुर गांव स्थित खलिहान की भूमि में कब्जा कर रहे एक व्यक्ति का जब ग्राम प्रधान ने विरोध कर अधिकारियों से शिकायत किया तो उक्त व्यक्ति ने अपने पत्नी को आगे कर प्रधान के खिलाफ रेप की तहरीर एसपी कार्यालय में दिलवा दिया।

एदिलपुर प्रधान रमेश कुमार मौर्य ने शनिवार को समाधान दिवस में शिकायती पत्र देकर अधिकारियों को अवगत कराया था कि उनके ग्राम स्थित भूमि गाटा सं. 91 जो खलिहान में दर्ज है। उस पर गांव के महेश कुमार पुत्र बिरजू, निवासी दीवर कोतारी, कालका प्रसाद पुत्र स्व. मिठाईलाल, विजय कुमार पुत्र कालका निवासी नसरूल्लापुर द्वारा भूमि में कब्जा कर बाउण्ड्री उठवा दिया। इसकी जानकारी जब प्रधान रमेश मौर्या को हुई तो पहले उन्होंने विरोध करते हुए बताया कि यह खलिहान की भूमि न मानने पर उन्होंने समाधान दिवस में अधिकारियों से शिकायत किया। प्रधान की शिकायत को गम्भीरता से लेते हुए एसडीएम के निर्देश पर नायब तहसीलदार मंझनपुर द्वारा कानूनगो, हल्का लेखपाल व फोर्स को भेजकर मौके की जांच कराई। इतना ही नहीं मौके पर पहुंचे कर्मचारियों ने भूमि की नाप भी किया। आरोप है कि जैसे अधिकारियों उक्त भूमि को चिन्हित करते हुए खलिहान बताया तो उक्त कब्जा कर रहे लोगों ने रणनीति बनाते हुए प्रधान व उनके भाई के खिलाफ एक महिला से रेप की तहरीर पुलिस कार्यालय में दिलवा दिया, ताकि प्रधान पर दबाव बन जा सके। हालांकि एसपी ने जांच के आश्वासन दिये हैं। उधर प्रधान मौर्या ने यह भी बताया कि उक्त लोगों का यही पेसा है।

शिकायतकर्ता का पति गांजा में जा चुका है जेल

कौशाम्बी। आरोपों पर जायें तो कहा जा रहा है कि शिकायतकर्ता का पति काफी दिनों से अवैध गांजे के व्यापार में संलिप्त रहता है। इतना ही नहीं कुछ दिनों पहले करारी पुलिस ने उसे गिरफ्तार कर जेल भी भेजा था। हालांकि यदि इस ओर पुलिस अधीक्षक बृजेश कुमार श्रीवास्तव का ध्यान चला जाय और वह गम्भीरता से लेते हुए इसकी गोपनीय जांच करा लें तो उक्त व्यक्ति को पुनः जेल जाने से कोई नहीं रोक पायेगा।

केपीएस भीटी में कक्षा 9वीं और 11वीं के छात्रों ने पेंटिंग के माध्यम से महाकुम्भ की भव्यता का किया गया जीवन्त चित्रण

स्वतंत्र प्रभात

कौशाम्बी। जनपद क कौशाम्बी प्रेसिडेंसी स्कूल भीटी में एक विशेष कला-प्रदर्शन का आयोजन किया गया, जिसमें कक्षा 9वीं और 11वीं के छात्रों ने पेंटिंग के माध्यम से प्रयागराज के विश्वप्रसिद्ध महाकुम्भ का जीवन्त चित्रण किया गया। इस कार्यक्रम का उद्देश्य छात्रों की रचनात्मकता को बढ़ावा देना और उन्हें भारतीय संस्कृति की महान धरोहर से जोड़ना था। छात्रों ने अपनी कला के माध्यम से महाकुम्भ के विभिन्न पहलुओं को उकेरा। उनकी पेंटिंग्स में संगम का दृश्य, गंगा आरती, नागा साधुओं की छवियां, श्रद्धालुओं की आस्था और पूजा-अर्चना के अद्भुत दृश्य प्रमुख रूप से देखने को मिले। छात्रों ने कड़ी मेहनत और अपनी कल्पनाशक्ति का प्रयोग करते हुए महाकुम्भ की धार्मिक और सांस्कृतिक महिमा को बखूबी प्रदर्शित किया।

महाकुम्भ के ऐतिहासिक और आध्यात्मिक महत्व को प्रदर्शित करने वाली पेंटिंग्स ने सभी को आकर्षित किया।

छात्रों ने अपनी कलात्मक क्षमता और भारतीय संस्कृति के प्रति गहरी समझ का परिचय दिया। इस गतिविधि के माध्यम से छात्रों ने यह सन्देश दिया कि भारतीय परम्पराओं और त्योहारों को समझना और उनका आदर करना हमारी सांस्कृतिक पहचान को मजबूत करता है। विद्यालय के चेयरमैन निवर्तमान विधायक संजय कुमार गुप्ता ने छात्रों की रचनात्मकता की सराहना करते हुए कहा, "महाकुम्भ केवल एक धार्मिक आयोजन नहीं, बल्कि हमारी भारतीय संस्कृति का अद्भुत प्रतीक है। इस प्रकार की गतिविधियां छात्रों को अपनी जड़ों से जोड़ने और उनकी कला को निखारने में मदद करती हैं।" डायरेक्टर श्रीमती सीमा पवार ने छात्रों की सराहना करते हुए कहा,

"इस प्रकार की कला-गतिविधियां न केवल छात्रों के मानसिक और कलात्मक विकास में सहायक होती हैं, बल्कि उन्हें अपने देश की सांस्कृतिक विरासत से परिचित कराती हैं। हमारा विद्यालय सदैव ऐसे कार्यक्रमों के माध्यम से छात्रों के सर्वांगीण विकास के लिए प्रयासरत रहेगा।" छात्रों ने इस अवसर पर अपने अनुभव साझा किये और कहा कि इस गतिविधि ने उन्हें महाकुम्भ के महत्व को गहराई से समझने का अवसर दिया। उन्होंने कला के माध्यम

से अपने विचार व्यक्त करने पर गर्व महसूस किया।

कार्यक्रम में उपस्थित शिक्षकों ने भी छात्रों के इस प्रयास की भूरि-भूरि प्रशंसा की। उन्होंने कहा कि इस प्रकार की रचनात्मक गतिविधियां बच्चों को उनके शैक्षणिक जीवन से परे जाकर नई दिशाओं में सोचने और अपने व्यक्तित्व को निखारने का अवसर प्रदान करती हैं। विद्यालय ने इस सफल आयोजन के लिए सभी प्रतिभागियों और शिक्षकों को बधाई दी। इस तरह की गतिविधियां न केवल छात्रों को रचनात्मक बनाने में सहायक होती हैं, बल्कि उन्हें अपनी संस्कृति और परम्पराओं से जुड़ने की प्रेरणा भी देती हैं। कौशाम्बी प्रेसिडेंसी स्कूल भीटी इस दिशा में भविष्य में भी इसी तरह के आयोजन करता रहेगा।

जिलाधिकारी ने फार्मर रजिस्ट्री योजनान्तर्गत सी0एस0सी0 जनसेवा केन्द्र-कसिया, काजू एवं बेरूआ पहुँचकर ऑनलाइन प्रक्रिया का लिया जायजा, दिये आवश्यक दिशा-निर्देश

● - किसान भाई अपने नजदीकी जनसेवा केन्द्रों पर पहुँचकर अपनी-अपनी फार्मर रजिस्ट्री अवश्य करायें, बिना रजिस्ट्रेशन के किसान सरकारी योजनाओं से हो सकतें हैं वंचित

स्वतंत्र प्रभात

कौशाम्बी। जिलाधिकारी मधुसूदन हुल्गी द्वारा फार्मर रजिस्ट्री योजनान्तर्गत किसानों के ऑनलाइन पंजीकरण से सम्बन्धित विकास खण्ड मूरतगंज के सी0एस0सी0 जनसेवा केन्द्र-कसिया, काजू एवं बेरूआ का निरीक्षण किया गया। निरीक्षण के दौरान जिलाधिकारी ने सी0एस0सी0 जनसेवा केन्द्रों में पहुँचकर फार्मर रजिस्ट्री के अन्तर्गत हो रहें ऑनलाइन प्रक्रिया को देखा। उन्होंने जनसेवा केन्द्रों में उपस्थित किसानों से बात-चीत करते हुए कहा कि आप लोग फार्मर रजिस्ट्री के अन्तर्गत अपना रजिस्ट्रेशन अवश्य करायें एवं अपने आस-पास के किसानों को भी फार्मर रजिस्ट्री के बारे में जागरूक करें। उन्होंने कहा कि फार्मर रजिस्ट्री योजना किसानों से सम्बन्धित समस्त लाभ दिये जाने के लिए महत्वपूर्ण योजना है, इसमें एक ही पोर्टल से किसानों को विभिन्न प्रकार के लाभ दिये जायेंगे। जो भी किसान फार्मर रजिस्ट्री में अपना रजिस्ट्रेशन नहीं करवायेंगे, वह सरकारी योजनाओं से वन्चित हो सकते हैं।

जिलाधिकारी ने सभी जनसेवा केन्द्र संचालकों को निर्देशित करते हुए कहा कि फार्मर रजिस्ट्री ऑनलाइन के कार्यों को पूरी जिम्मेदारीपूर्वक किया जाय। उन्होंने सभी

किसानों से अपील की है कि वे अपने नजदीकी सी0एस0सी0 जनसेवा केन्द्रों पर स्वयं जाकर अपनी-अपनी फार्मर रजिस्ट्री कराना सुनिश्चित करें। उन्होंने कहा कि फार्मर रजिस्ट्री जनहित व शासन की सर्वोच्च प्राथमिकता वाले बिन्दुओं में से एक हैं, इसमें किसी भी प्रकार लापरवाही या उदासीनता क्षम्य नहीं होगी। इस अवसर पर तहसीलदार चायल सहित अन्य सम्बन्धित अधिकारीगण उपस्थित रहे।

मुख्यमंत्री सामूहिक विवाह योजना में धान्धली एवं अनियमितता के सम्बन्ध में समाचार पत्र में प्रकाशित खबर की जाँच गठित टीम द्वारा करायी गई, जो असत्य पायी गई, जिसका किया गया खण्डन

स्वतंत्र प्रभात

कौशाम्बी। दैनिक समचार पत्र में प्रकाशित खबर का खण्डन करते हुए-बिना वर के कन्याओं की करा दी गई शादी" शीर्षक से खबर प्रकाशित हुई थी, जिसमें मुख्यमंत्री सामूहिक विवाह योजना में समाज कल्याण विभाग के सहायक विकास अधिकारी पर धान्धली का आरोप लगाया गया कि 23 नवम्बर को हुए शादी समारोह में मीठेपुर संयारा, अन्दावां, सौंरई बुजुर्ग, शहजादपुर कोखराज आदि गांव से सम्बन्धित 20 से अधिक कन्याओं के वर आये ही नहीं थे, जिनसे पैसे लेकर कागजों में शादी कराकर प्रमाण पत्र जारी कर दिये गये, का संज्ञान लेते हुए योजना में धान्धली एवं अनियमितता सम्बन्धी तथ्यों की जाँच द्विसदस्यीय टीम (जिला विकास अधिकारी एवं लेखाधिकारी बेसिक शिक्षा विभाग) से करायी गयी। जॉच-पड़ताल में सम्बन्धित ग्रामों का स्थलीय निरीक्षण करके लाभार्थियों एवं उनके परिजनों तथा पड़ोस में रहने वाले अन्य नागरिकों से सामूहिक विवाह के सम्बन्ध में पूँछ-तांछ की गयी, जिसमें दिनांक 23 नवम्बर 2024 को बाबू सिंह डिग्री कॉलेज, सयांरा कौशाम्बी में आयोजित मुख्यमंत्री सामूहिक विवाह योजना के अन्तर्गत वर-वधू एवं परिजनों की उपस्थिति में विवाह सम्पन्न कराया जाना पाया गया। शिकायतकर्ता डी0एस0 मौर्या के शिकायती पत्र में पता एवं सम्पर्क नम्बर उपलब्ध न होने के कारण उनसे सम्पर्क नहीं हो पाया। जाँच के समय सम्बन्धित परिजनों द्वारा वर-कन्या के विवाह के समय की फोटोग्राफ भी उपलब्ध कराए गये और विवाह योजना में शासन/विभाग द्वारा निर्धारित उपहार सामग्री भी प्राप्त किया जाना स्वीकार किया गया। जॉच के दौरान समस्त कन्याएं जो जाँच के समय अपने माता-पिता के घर उपस्थित थीं, के द्वारा लिखित बयान भी दिए गये, कि उनके द्वारा वर के साथ सामूहिक विवाह में प्रतिभाग किया गया और उपहार सामग्री प्राप्त की गयी, जो कन्याएं जांच के समय ससुराल में थी, उनके परिजनों द्वारा दूरभाष पर सामूहिक विवाह कार्यक्रम के सम्बन्ध में वार्ता करायी गयी। इस प्रकार स्थलीय जांच के समय कन्या एवं उनके परिजनों से की गयी बातचीत से शिकायतकर्ता द्वारा समाज कल्याण विभाग के सहायक विकास अधिकारी पर वर/कन्या से अवैध धनराशि की वसूली/बिना वर के विवाह सम्पन्न कराये जाने के आरोप की पुष्टि सही नहीं पायी गयी। जिलाधिकारी मधुसूदन हुल्गी द्वारा मुख्यमंत्री सामूहिक विवाह योजना में धान्धली एवं अनियमितता के सम्बन्ध में समाचार पत्र में प्रकाशित खबर की अत्यन्त गम्भीरता से जाँच गठित टीम द्वारा करायी गई, जो असत्य पायी गई। समाचार पत्र में प्रकाशित खबर निराधार एवं असत्य है, जिसका खण्डन किया गया।

धर्मा देवी इण्टर कॉलेज के छात्र-छात्राओं को पुलिस अधीक्षक द्वारा शील्ड प्रदान कर बढ़ाया गया उत्साह

स्

संक्षिप्त ख़बरें

इंस्पेक्टर चंद्रशेखर कुमार ने संभाला बरही सर्किल इंस्पेक्टर का पदभार

अपराध पर लगाम, क्षेत्र में शांति और लोगों के साथ संवाद स्थापित करना हमारी प्राथमिकता -चंद्रशेखर कुमार

बरही- इंस्पेक्टर चंद्रशेखर कुमार ने बरही सर्किल इंस्पेक्टर के रूप में अपना पदभार ग्रहण कर लिया है। चंद्रशेखर कुमार को इस नई जिम्मेदारी के साथ इलाके में कानून-व्यवस्था को बनाए रखने और अपराधों पर नियंत्रण रखने की चुनौती सौंपी गई है। चंद्रशेखर कुमार पहले भी बरही में थाना प्रभारी सह इंस्पेक्टर के रूप में अपनी सेवाएं दे चुके हैं। उनकी पूर्व की सेवाओं के दौरान कानून-व्यवस्था और अपराध नियंत्रण के क्षेत्र में किए गए प्रयासों की सराहना की गई थी। उनकी कार्यशैली और अनुशासन के कारण वे पहले ही क्षेत्र के लोगों के बीच लोकप्रिय रहे हैं। नए सर्किल इंस्पेक्टर के रूप में कार्यभार संभालने के बाद, चंद्रशेखर कुमार ने कहा कि उनकी प्राथमिकता अपराध पर लगाम लगाना, क्षेत्र में शांति बनाए रखना और लोगों के साथ संवाद स्थापित करना रहेगा। उन्होंने बरही के नागरिकों से अपील की कि वे कानून व्यवस्था बनाए रखने में पुलिस का सहयोग करें और किसी भी संदिग्ध गतिविधि की सूचना तुरंत पुलिस को दें।

आर्य भट्ट इंस्टीट्यूट के विद्यार्थियों ने रांची के प्रमुख स्थलों का किया शैक्षणिक भ्रमण

बरही- हजारीबाग रोड स्थित प्रतिष्ठित संस्थान दी आर्य भट्ट इंस्टीट्यूट ऑफ आर्ट्स, कॉमर्स एवं साइंस के विद्यार्थियों ने 2024 के अंतिम माह में शिक्षकों के साथ रांची के प्रमुख शैक्षणिक और पर्यावरणीय स्थलों का भ्रमण किया। इस भ्रमण का उद्देश्य विज्ञान, भूगोल और पर्यावरण से जुड़ी नई जानकारियां अर्जित करना था। विद्यार्थियों ने रांची स्थित साइंस सिटी और तारामंडल में विज्ञान और खगोल विज्ञान से जुड़ी महत्वपूर्ण जानकारी प्राप्त की। वहीं, मछली घर में विभिन्न देशों की नदियों में पाई जाने वाली दुर्लभ मछलियों की प्रजातियों के बारे में जाना। इसके बाद, भारत के सबसे बड़े तितली घर का भ्रमण कर विद्यार्थियों ने अनेक रंग-बिरंगी तितलियों और उनकी जीवन शैली की जानकारी हासिल की। अंत में, बिरसा जैविक उद्यान में विभिन्न प्रजातियों के पशुओं के बारे में जानकारी ली। विद्यार्थियों ने इस शैक्षणिक भ्रमण का भरपूर आनंद उठाया और इसे वर्ष 2024 की विदाई एवं नए साल के स्वागत का एक यादगार अनुभव बताया।

मदनगुंडी टोल प्लाजा में स्थानीय वाहनों को हो रही है परेशानियां, जेएलकेएम नेता कृष्णा यादव ने उग्र आंदोलन की दी चेतावनी

बरही- मदनगुंडी टोल प्लाजा में लगातार स्थानीय लोगों और वाहन चालकों से शिकायतें मिल रही हैं कि जेएच 12 नंबर क्षेत्र सहित बरही विधानसभा क्षेत्र के फोर व्हीलर वाहनों को टोल देने के नाम पर परेशान किया जा रहा है। इसके अलावा, स्थानीय वाहनों जैसे स्कूल बस, हाईवे ट्रक, टेलर और पिकअप वैन को भी परेशान किया जा रहा है, जिससे वाहन चालकों के बीच तनाव और लड़ाई-झगड़े की स्थिति उत्पन्न हो रही है। उक्त बाते पूर्व विधायक प्रत्याशी सह जेएलकेएम नेता कृष्णा यादव ने प्रेस बयान जारी करते हुए उन्होंने कहा कि स्थानीय जनप्रतिनिधियों के साथ मिलकर 10 दिसंबर 2024 को एक ज्ञापन टोल प्रबंधक को सौंपा गया था, जिसमें इन समस्याओं का समाधान निकाले जाने की मांग की गई थी। ज्ञापन पर आश्वासन भी दिया गया था, लेकिन अब फिर से स्थानीय लोगों को परेशान किया जा रहा है। इस मामले को लेकर स्थानीय जनप्रतिनिधियों ने 3 जनवरी तक टोल प्रबंधक को चेतावनी दी है कि यदि जल्द ही इस मुद्दे का समाधान नहीं किया जाता तो वे उग्र आंदोलन करने के लिए मजबूर होंगे और इसका जिम्मेदार टोल प्रबंधक होगा।

वृद्ध महिला को बंदर ने काटा सीएचसी में कराया भर्ती

बबेरू/बांदा बबेरू कोतवाली क्षेत्र अंतर्गत हरदौली गांव निवासी शांति देवी पत्नी फूलचंद उम्र करीब 70 वर्ष यह अपने घर पर सोमवार की शाम करीब 4:00 बजे बैठी हुई थी। तभी बंदरों का झुंड आया जिससे और एक बंदर ने शांति देवी के हाथ में काट लिया। जिससे वृद्ध शांति देवी गंभीर रूप से घायल हो गई, जिसको परिजनों के द्वारा सीएचसी बबेरू में भर्ती कराया। जहां पर डॉक्टर द्वारा उपचार किया गया है।

युग निर्माण विद्यालय के बच्चों ने किया बिरसा पार्क और हुंडरू फॉल का शैक्षणिक भ्रमण

● शैक्षणिक भ्रमण बच्चों के समग्र विकास के लिए आवश्यक हैं - सुमित पाण्डेय

स्वतंत्र प्रभात

बरही- बरही प्रखंड के अंतर्गत स्थित युग निर्माण स्कूल के छात्रों ने 29 दिसंबर 2024 को बिरसा पार्क और हुंडरू फॉल का शैक्षणिक भ्रमण किया। इस यात्रा का मुख्य उद्देश्य छात्रों को प्रकृति, वन्यजीवन और जलप्रपातों के महत्व को समझाना और उन्हें बाहरी दुनिया से परिचित कराना था। शैक्षणिक भ्रमण के दौरान छात्रों ने बिरसा पार्क में विभिन्न प्रकार के पशु-पक्षियों को देखा और उनके बारे में रोचक जानकारियां प्राप्त कीं। छात्रों ने बाघ, हाथी, हिरण और कई अन्य वन्यजीवों को नजदीक से देखा और उनके संरक्षण के महत्व को समझा। इसके अलावा, पार्क में प्रदर्शित दुर्लभ पौधों और वनस्पतियों के बारे में भी छात्रों को जानकारी दी गई। इसके बाद हुंडरू फॉल के मनोरम दृश्य ने बच्चों को मंत्रमुग्ध कर दिया। झरने की सुंदरता और इसके आसपास का प्राकृतिक वातावरण छात्रों के लिए प्रेरणा का स्रोत बना। इस दौरान छात्रों ने पर्यावरण के महत्व और जल संसाधनों को संरक्षित करने की आवश्यकता पर चर्चा की। भ्रमण के बाद युग निर्माण स्कूल के निदेशक सुमित पाण्डेय ने बच्चों को संबोधित करते हुए कहा कि इस तरह के शैक्षणिक भ्रमण बच्चों के समग्र विकास के लिए आवश्यक हैं। ये न केवल उनकी शिक्षा को व्यावहारिक दृष्टिकोण देते हैं बल्कि उनके भीतर प्रकृति और पर्यावरण के प्रति प्रेम और जिम्मेदारी का भाव भी पैदा करते हैं। उन्होंने बच्चों को अपने अनुभवों से सीखने और प्रकृति के साथ सामंजस्य स्थापित करने का संदेश दिया। शैक्षणिक यात्रा के दौरान छात्रों में रूबी कुमारी, नीलू कुमारी, नीतू कुमारी, नेहा कुमारी, आशीष यादव, कृष्णा कुमार, श्रवण कुमार, कन्हैया पाण्डेय एवं अन्य छात्रों के साथ स्कूल के प्रधानध्यपिका मोनिका गौतम शिक्षिका चांदनी कुमारी, पूनम देवी आदि और कर्मचारियों की टीम भी मौजूद रही। उन्होंने बच्चों की सुरक्षा और उनके सवालों के जवाब देने में सक्रिय भूमिका निभाई। इस भ्रमण से बच्चे न केवल आनंदित हुए, बल्कि उन्होंने शिक्षा के साथ-साथ जीवन के लिए भी कई महत्वपूर्ण सबक सीखे। यह यात्रा उनके लिए एक यादगार अनुभव बन गई।

मुख्यमंत्री हेमन्त सोरेन ने राज्य में इको टूरिज्म के विकास हेतु कार्य योजना बनाने का निर्देश अधिकारियों को दिया

● मुख्यमंत्री ने कहा ... झारखंड में इको टूरिज्म की अपार संभावनाएं

स्वतंत्र प्रभात

रांची, झारखंड-मुख्यमंत्री हेमन्त सोरेन ने झारखंड में इको टूरिज्म के विकास हेतु एक बेहतर कार्य योजना तैयार करने का निर्देश अधिकारियों को दिया है। मुख्यमंत्री हेमन्त सोरेन ने आज झारखंड मंत्रालय में मुख्य सचिव श्रीमती अलका तिवारी, वन पर्यावरण विभाग के सचिव अबू बकर सिद्दीकी एवं पर्यटन विभाग के सचिव मनोज कुमार के साथ राज्य में इको टूरिज्म की संभावनाओं एवं उन्हें विकसित करने निमित्त बैठक में कई महत्वपूर्ण सुझाव अधिकारियों को दिए। मुख्यमंत्री ने अधिकारियों से कहा कि झारखंड में इको टूरिज्म की अपार संभावनाएं हैं। राज्य में इको टूरिज्म को इस प्रकार विकसित किया जाए जिससे स्थानीय लोगों को रोजगार मिलने के साथ-साथ प्रकृति को भी संरक्षित रखा जा सके। मुख्यमंत्री ने कहा कि वन पर्यावरण विभाग एवं पर्यटन विभाग एक बेहतर समन्वय के साथ इको टूरिज्म के विकास के लिए झारखंड के उन स्थानों को चिन्हित करने का कार्य करें, जहां इको टूरिज्म की संभावनाएं हैं। मुख्यमंत्री ने अधिकारियों से राज्य में इको टूरिज्म को बढ़ावा देने वाली योजनाओं पर विशेष फोकस करने का निर्देश दिया है। साथ ही उन्होंने कहा कि इको टूरिज्म को बढ़ावा देने से झारखंड की प्राकृतिक सुंदरता को देश और दुनिया में एक अलग पहचान मिलेगी। मुख्यमंत्री ने अधिकारियों को निर्देश दिया कि देश के अन्य राज्यों या दूसरे देशों में जहां इको टूरिज्म के क्षेत्र में अच्छे कार्य हुए हैं वहां के इको टूरिज्म मॉडल का अध्ययन करें। साथ ही उन्होंने अधिकारियों को निर्देश दिया कि पर्यटन के क्षेत्र में वैश्विक मानचित्र पर झारखंड को पहचान देने के उद्देश्य से वन विभाग एवं पर्यटन विभाग प्रतिबद्धता के साथ कार्य करें। मुख्यमंत्री ने कहा कि राज्य में अंतरराष्ट्रीय स्तर के इको टूरिज्म विकसित हो इसके लिए हमारी सरकार प्रतिबद्ध है। इको टूरिज्म के विकसित होने से झारखंड की प्रकृति धरोहरों को संरक्षित रखा जा सकेगा।

मक्का मदीना से हज उमरा कर लौटे यूसुफ साहब का मुनेजा खातून व मो कयूम ने किया स्वागत

स्वतंत्र प्रभात

बरही- बरही के कोनरा निवासी जनाब यूसुफ साहब और उनकी पत्नी, जो हाल ही में मक्का मदीना से हज-ए-उमरा की पवित्र यात्रा संपन्न कर लौटे, उनका भव्य स्वागत किया गया। इस अवसर पर पूर्व जिला परिषद सदस्या मुनेजा खातून और अल्पसंख्यक कल्याण महासमिति के अध्यक्ष सह पूर्व जिला परिषद प्रतिनिधि मो. कयूम ने अपने समधी और समधन का हार्दिक स्वागत किया। यूसुफ साहब और उनकी पत्नी ने हज-ए-उमरा के दौरान पवित्र मक्का और मदीना की जियारत की, जहां उन्होंने देश, समाज और मानवता की खुशहाली और अमन-चैन के लिए विशेष दुआएं कीं। यह यात्रा उनके लिए अत्यधिक आध्यात्मिक और भावनात्मक अनुभव रहा। उनके इस धार्मिक कर्तव्य को संपन्न कर लौटने पर पूरे परिवार और स्थानीय समुदाय ने खुशी जाहिर की। स्वागत समारोह के दौरान मो. कयूम ने कहा कि हज-ए-उमरा की यात्रा इस्लाम धर्म में एक विशेष महत्व रखती है। यह एक ऐसा अवसर है, जहां हर मुसलमान अपने जीवन के पापों से मुक्त होने और अल्लाह के करीब आने का प्रयास करता है। हम यूसुफ साहब और उनकी पत्नी को इस मुकद्दस यात्रा को सफलतापूर्वक पूरा करने के लिए दिल से मुबारकबाद देते हैं। पूर्व जिला परिषद सदस्या मुनेजा खातून ने कहा कि यूसुफ साहब और उनकी पत्नी ने हज के दौरान समाज और समुदाय के बेहतर भविष्य के लिए जो प्रार्थनाएं की हैं, वह हम सभी के लिए गर्व की बात है। यह उनकी धार्मिक आस्था और समाज के प्रति उनकी जिम्मेदारी को दर्शाता है।

पीएम जनमन योजना के तहत शत-प्रतिशत पीवीटीजी परिवारों को लाभ पहुंचाने का लक्ष्य

स्वतंत्र प्रभात

साहेबगंज, झारखंड - प्रधानमंत्री जनजाति आदिवासी न्याय महाभियान (पीएम जनमन) योजना के तहत पीवीटीजी (विशेष रूप से कमजोर जनजातीय समूह) समुदाय के परिवारों को सरकारी योजनाओं का शत-प्रतिशत लाभ दिलाने के उद्देश्य से बरहेट प्रखंड सभागार में बैठक आयोजित की गई। बैठक की अध्यक्षता आईटीडीए परियोजना निदेशक संजय कुमार दास ने की।

मूलभूत सुविधाओं पर विशेष जोर

परियोजना निदेशक ने कहा कि पीएम जनमन योजना का उद्देश्य पीवीटीजी समुदायों को सड़क, पेयजल और अन्य बुनियादी सुविधाएं सुनिश्चित करना है। इसके साथ ही, योजना के तहत इन परिवारों को सरकार की विभिन्न कल्याणकारी योजनाओं का लाभ दिलाने के लिए हर संभव प्रयास किया जाएगा।

महिला पर्यवेक्षिका और आंगनबाड़ी सेविका का सहयोग

इस बैठक में महिला पर्यवेक्षिकाओं और आंगनबाड़ी सेविकाओं को निर्देश दिया गया कि वे अपने-अपने क्षेत्रों में पीवीटीजी परिवारों की पहचान कर उन्हें योजना का लाभ दिलाने में मदद करें।

उपस्थित अधिकारी

बैठक में जिला समाज कल्याण पदाधिकारी चित्रा यादव, प्रखंड विकास पदाधिकारी अंशु कुमार पांडे सहित सभी महिला पर्यवेक्षिका और आंगनबाड़ी सेविका मौजूद रहीं।

चौपारण क्वींस की सदस्यों ने आदिम जनजाति बिरहोर परिवारों में बाँटे कंबल, बच्चों को दिये कपड़े

●लोगों की सहायता का यह दौर जारी रहेगा - सुषमा केशरी

स्वतंत्र प्रभात

चौपारण, हजारीबाग, झारखंड- चौपारण प्रखंड क्षेत्र में काफी गरीबी है। बढते हुए ठंड में गरीब और वंचित वर्ग हमेशा से हाशिये पर आ जाते हैं। जागरुक समाज अब अपने नैतिक कर्तव्यों का अनुपालन करते गरीब परिवारों के यथासंभव मदद में सामने आ रहें हैं। इसी कडी में साल के अंतिम सोमवार को चौपारण क्वींस के सक्रिय सदस्यों ने विलुप्त प्रायः आदिम जनजाति के दर्जनों परिवारों के बीच ठंड से बचने के लिए कंबल उपलब्ध करवाया। लगातार गरीबों की मदद के लिए बढ़ रही है चौपारण क्वींस की सदस्यों ने मुख्यालय से लगभग बारह किमी दूर कठंबा गाँव के बिरहोर टोला पहुँच कर मानवीय संवेदना के तहत सभी गरीबों को कंबल दिया। इस दौरान पचास से अधिक लोगों को कंबल दिया गया। वहीं मौजूद सभी बच्चों को अल्पाहार भेंट की। इस कार्यक्रम में मुख्य रूप से सुषमा केशरी, श्वेता केशरी, रेशमी अग्रवाल, श्वेता सिंह, नीतू केशरी,पल्लवी केशरी, पिंकी केशरी, किरण केशरी, संगीता गुप्ता, नंदनी केशरी, रीता केशरीआदि का योगदान रहा। साथ में आपदा मित्र सेवा फाउंडेशन से धीरेन्द्र केशरी, रोहित जैन, दिलीप राणा, शशि शेखर, प्रकाश केशरी, सन्नी मित्तल, उपमुखिया प्रतिनिधि संजय यादव, उमेश यादव सहित अन्य उपस्थित रहे। इस दौरान मौजूद सभी लोगों ने बिरहोर परिवारों की गरीबी को नजदीक से देखा। आपदा मित्र सेवा फाउंडेशन द्वारा कुरहा में रहने वाली कुंती बिरहोरिन के लिए नया आवास बनाये जाने का भी निर्णय लिया गया। सभी ने मदद का आश्वासन भी दिया। सभी का नेतृत्व कर रहीं सुषमा केशरी ने कहा कि भविष्य में सहयोग का यह दौर जारी रहेगा। संस्था द्वारा पूर्व में डांडिया डांस तथा अनेक अन्य आयोजन भी किये गए हैं।

रबी फसल में उत्पादन बढ़ाने हेतु प्रखंड स्तरीय रबी कर्मशाला का आयोजन

स्वतंत्र प्रभात

पाकुड़ -पाकुड़ प्रखंड कार्यालय सभागार में आज प्रखंड स्तरीय रबी कर्मशाला का आयोजन किया गया। इसका उद्घाटन प्रखंड विकास पदाधिकारी, प्रमुख, अंचल अधिकारी और उपप्रमुख द्वारा संयुक्त रूप से किया गया। इस कार्यक्रम का उद्देश्य किसानों को रबी फसल के उन्नत तकनीकों, सरकारी योजनाओं और कृषि संबंधित नवीनतम जानकारी से अवगत कराना था।

धान अधिप्राप्ति पर जोर

प्रखंड विकास पदाधिकारी ने बताया कि प्रखंड में कम से कम 500 किसानों का धान अधिप्राप्ति के लिए रजिस्ट्रेशन किया जाना है। प्रत्येक किसान से 60 क्विंटल धान अधिप्राप्ति का लक्ष्य रखा गया है, जिसके तहत 30,000 क्विंटल धान संबंधित लैम्पस में विक्रय किया जाएगा। उन्होंने किसानों से रजिस्ट्रेशन प्रक्रिया में तेजी लाने का आग्रह किया।

फसल रोग नियंत्रण और जैविक खेती - मु. शमीम अंसारी

प्रखंड तकनीकी प्रबंधक ने फसलों में लगने वाले रोग-व्याधियों और उनके समाधान की जानकारी दी। किसानों को जैविक खेती अपनाने के लिए प्रेरित करते हुए, जीवामृत बनाने और उपयोग करने की विधि विस्तार से समझाई गई।

योजनाओं का लाभ उठाने की अपील

कार्यक्रम में केंद्र और राज्य सरकार की योजनाओं, जैसे पीएम कुसुम योजना के तहत सोलर पंप सेट और किसान समृद्धि योजना के लाभ लेने पर जोर दिया गया। किसानों को रबी फसल में गेहूं, सरसों, चना और आलू के लिए फसल बीमा कराने हेतु प्रेरित किया गया। कर्मशाला में सहायक तकनीकी प्रबंधक, जनसेवक और प्रगतिशील किसानों ने भी भाग लिया और अपने अनुभव साझा किए। किसानों ने इस पहल की सराहना करते हुए इसे कृषि क्षेत्र के लिए लाभदायक बताया।

जल जीवन मिशन की विफलता- पाकुड़िया की दो जल टंकियां बनीं सफेद हाथी, लोगों में गहरा आक्रोश

स्वतंत्र प्रभात

पाकुड़िया/पाकुड़/झारखंड- "जल ही जीवन है" का नारा हकीकत से कोसों दूर नजर आ रहा है। पाकुड़िया प्रखंड मुख्यालय की दो बड़ी जल टंकियों से महीनों से जलापूर्ति बंद होने के कारण स्थानीय निवासियों में भारी नाराजगी देखी जा रही है। सिदो-कान्हू मोड़ से मुख्य बाजार जाने वाले मार्ग पर स्थित बड़ा सरकारी तालाब स्थल और परमेश्वर धर्मशाला के निकट जल एवं स्वच्छता विभाग द्वारा बनाई गई ये जल टंकियां अब महज शोपीस बनकर रह गई हैं। स्थानीय निवासियों के अनुसार, इन जल टंकियों से जुड़ी पाइपलाइन और नल की व्यवस्था होने के बावजूद, घरों में पानी की एक बूंद तक नहीं पहुंच रही है। पूर्व मुखिया मदन प्रसाद और शौकत अली के मकानों तक जल आपूर्ति के लिए बिछाई गई पाइपलाइनें भी उपयोगहीन साबित हो रही हैं।

पानी की समस्या से त्रस्त महिलाओं ने बताया कि उन्हें प्रतिदिन नलकूप से पानी भरने के लिए संघर्ष करना पड़ता है। नलकूप से पानी कम निकलने के कारण गर्मी और धूप के दिनों में समस्या और गंभीर हो जाती है। महिलाओं ने जन प्रतिनिधियों और जल एवं स्वच्छता विभाग के अधिकारियों से मौके पर आकर जांच करने और नियमित जलापूर्ति सुनिश्चित करने की मांग की है। लोगों का कहना है कि सरकारी धन खर्च कर बनाई गई ये टंकियां अगर जलापूर्ति में सक्षम नहीं हैं, तो यह व्यवस्था की गंभीर विफलता को दर्शाता है। अब देखना यह होगा कि प्रशासन इस मुद्दे पर कब और कैसे कार्रवाई करता है।

ऑल इंडिया पेरेंट्स एसोसिएशन द्वारा उड़ीसा के पुरी में 4-5 जनवरी 2025 को आयोजित दो दिवसीय राष्ट्रीय अधिवेशन में भाग लेंगे अजय राय

स्वतंत्र प्रभात

रांची, झारखंड- ऑल इंडिया पेरेंट्स एसोसिएशन द्वारा उड़ीसा के पुरी में 4-5 जनवरी 2025 को आयोजित होने वाले दो दिवसीय राष्ट्रीय अधिवेशन में देशभर के अभिभावक और बच्चों से जुड़ी समस्याओं पर चर्चा होगी। इसमें विभिन्न राज्यों के प्रतिनिधि भाग लेंगे जिनमें झारखंड से झारखंड पेरेंट्स एसोसिएशन के अध्यक्ष अजय राय एवं झारखंड अभिभावक महासंघ के महासचिव मनोज कुमार मिश्रा शामिल होगें।अधिवेशन के दौरान कई विषयों पर चर्चा होगी जिसमें देश में एक समान शिक्षा नीति और बोर्ड की आवश्यकता पर चर्चा। विद्यालय एवं समाज में बच्चों की सुरक्षा के मुद्दों पर चर्चा। शिक्षा की गुणवत्ता में सुधार के तरीकों पर चर्चा, अभिभावकों के अधिकारों की रक्षा और उनकी समस्याओं का समाधान, बच्चों के साथ आए दिन होने वाले अपराधों के समाधान के तरीकों पर चर्चा, ऋक्षश्च अधिनियम 2009 के प्रावधानों का अक्षरशः अनुपालन सुनिश्चित कराने पर विचार, फी रेगुलेटरी एक्ट का प्रभावी तरीके से लागू कराने पर चर्चा शामिल है। इस अधिवेशन का मुख्य उद्देश्य अभिभावकों और बच्चों की समस्याओं का समाधान करना और उनके अधिकारों की रक्षा करना है।

बटुका गांव में 100 केवी ट्रांसफार्मर का हुआ उद्घाटन, ग्रामीणों ने विधायक को जताया आभार

स्वतंत्र प्रभात

केरेडारी - केरेडारी प्रखंड के बुंडू पंचायत स्थित बटुका गांव में सोमवार को 100 केवी का नया बिजली ट्रांसफार्मर लगाया गया। यह कार्य बड़कागांव विधायक रोशन लाल चौधरी की पहल पर संभव हो पाया। ट्रांसफार्मर स्थापित होने से गांव में बिजली आपूर्ति बहाल हो गई, जिससे ग्रामीणों में खुशी का माहौल है।

ग्रामीणों की समस्या का हुआ समाधान

बटुका गांव में पिछले दिनों ट्रांसफार्मर खराब होने के कारण ग्रामीणों को बिजली संकट का सामना करना पड़ रहा था। इस समस्या की जानकारी ग्रामीणों ने विधायक रोशन लाल चौधरी को दी। विधायक ने त्वरित कार्रवाई करते हुए विद्युत विभाग के अभियंता से संपर्क कर नया ट्रांसफार्मर लगाने के निर्देश दिए।

उद्घाटन समारोह

सोमवार को विधिवत उद्घाटन समारोह आयोजित किया गया। केरेडारी आजसू प्रखंड सचिव सह पंसस प्रतिनिधि बुंडू मोहन कुमार ने फीता काटकर और स्विच ऑन कर ट्रांसफार्मर का उद्घाटन किया।

उपस्थित जनप्रतिनिधि और कार्यकर्ता

इस मौके पर भाजपा कार्यकर्ता चतर्भुज शर्मा, चंदन कुमार महतो, महेंद्र महतो, मुकुल महतो, बलराम महतो, अशोक महतो, रंजीत महतो, वासुदेव महतो, विनोद बिहारी महतो, कृष्णा महतो, प्रमोद महतो, छोटन कुमार, भीम शर्मा, संदीप महतो, धर्मनाथ महतो, मुकेश महतो, सुरेश महतो सहित कई ग्रामीण मौजूद रहे। ग्रामीणों ने विधायक रोशन लाल चौधरी और उनकी त्वरित पहल के प्रति आभार व्यक्त किया। ट्रांसफार्मर लगने से क्षेत्र में बिजली समस्या का समाधान हो गया है, जिससे लोगों की रोजमर्रा की जिंदगी में राहत मिली है।

स्वास्थ्य केंद्र शिवरामपुर बना घूसखोरी का अड्डा, जन्म प्रमाण पत्र बनाने के नाम पर हो रही मनमानी वसूली

स्वतंत्र प्रभात

चित्रकूट। शिवरामपुर सामुदायिक स्वास्थ्य केंद्र हमेशा से अव्यवस्थाओं और घोटालों के लिए चर्चाओं में रहा है, लेकिन हाल ही में एक और घूसखोरी का मामला सामने आया है, जो क्षेत्र के लोगों के लिए चिंता का विषय बन गया है। अस्पताल के अधिकारियों और कर्मचारियों द्वारा जन्म प्रमाण पत्र बनाने के नाम पर मनमानी वसूली की जा रही है। जिला मुख्यालय से दूर स्थित इस सामुदायिक स्वास्थ्य केंद्र में अब जन्म प्रमाण पत्र बनवाना भी एक बड़ी समस्या बन चुकी है। जो लोग गरीब हैं और जिनके पास घूस देने के लिए पैसे नहीं होते, उनके बच्चों का जन्म प्रमाण पत्र तक नहीं बनाया जा रहा है। वहीं, जिनके पास पैसे हैं, उन्हें आसानी से प्रमाण पत्र मिल जा रहा है। ग्राम भारतपुर तराव के निवासी शरद कुमार ने इस घूसखोरी के बारे में जानकारी दी। उन्होंने बताया कि जब वह अपने बेटे और बेटी का जन्म प्रमाण पत्र अपडेट करवाने के लिए शिवरामपुर सामुदायिक स्वास्थ्य केंद्र पहुंचे, तो कंप्यूटर ऑपरेटर ने प्रत्येक प्रमाण पत्र के लिए 220 रुपये की घूस की मांग की। शरद कुमार ने जब पैसे देने से इनकार किया, तो ऑपरेटर ने उन्हें प्रमाण पत्र देने से मना कर दिया और कहा कि वह कई दिनों से स्वास्थ्य केंद्र के चक्कर काट रहे हैं। इसके बाद, मजबूरी में शरद कुमार को पैसे देने पड़े।

इस मामले को लेकर शरद कुमार ने स्वास्थ्य केंद्र के चिकित्सा प्रभारी के पास जाकर पूरी घटना बताई। इसके बाद, चिकित्सा प्रभारी ने तुरंत कार्रवाई करते हुए कंप्यूटर ऑपरेटर अमित यादव से पैसे वापस कराए। हालांकि, यह सवाल उठता है कि जब प्रभारी अधिकारी के संज्ञान में यह मामला था, तो क्यों इस तरह की घूसखोरी का खेल लगातार जारी रहा? सूत्रों की मानें तो यह घूसखोरी कुछ जिम्मेदार अधिकारियों के संरक्षण में चल रही है। हालांकि, अब तक इस मामले में उच्च अधिकारियों द्वारा कोई ठोस कार्रवाई नहीं की गई है।

इस घटना के बाद स्थानीय लोगों में आक्रोश है। वे स्वास्थ्य केंद्र के अधिकारियों और कर्मचारियों पर दबाव बना रहे हैं कि इस प्रकार की मनमानी वसूली को रोकने के लिए सख्त कदम उठाए जाएं। इसके साथ ही यह सवाल भी उठता है कि क्या स्वास्थ्य केंद्र जैसे संस्थान में इस तरह के भ्रष्टाचार की घटना को रोकने के लिए अधिकारियों को कोई ठोस कदम उठाने की आवश्यकता नहीं है। यह घटना शिवरामपुर सामुदायिक स्वास्थ्य केंद्र की कार्यप्रणाली में गहरी गड़बड़ी और भ्रष्टाचार की ओर इशारा करती है। अब देखना यह है कि प्रशासन और जिम्मेदार अधिकारी इस मामले में किस तरह की कार्रवाई करते हैं और क्या घूसखोरी के इस खेल को समाप्त करने के लिए ठोस कदम उठाए जाते हैं।

महाकुम्भ का न्यौता देने वाले आप कौन ?

बेसिर-पैर की राजनीति करने में दक्ष हमारे राजनितिक दल और सरकारें अपना असली काम छोड़कर रोजाना नए-नए विवाद खड़े करने में सिद्धहस्त हो चुकी है। अब देश में ताजा विवाद महाकुम्भ का न्यौता है । उत्तरप्रदेश की सरकार इस आयोजन के निमंत्रण पत्र बाँट रही है, समाजवादी पार्टी ने इसी पर सवाल खड़े किये हैं /प्रयागराज में अगले साल 13 जनवरी से शुरू हो रहे महाकुंभ को लेकर तैयारियां लगभग अंतिम चरण पर है। महाकुंभ के लिए उत्तर प्रदेश की सरकार ने निमंत्रण पत्र बांटना शुरू कर दिया है। उत्तर प्रदेश के मुख्यमंत्री योगी आदित्यनाथ राष्ट्रपति और प्रधानमंत्री सहित कई गणमान्य लोगों से मिलकर उन्हें महाकुंभ में शामिल होने के लिए निमंत्रण दे रहे हैं। इसको लेकर समाजवादी पार्टी के अध्यक्ष अखिलेश यादव ने सीएम योगी पर निशाना साधा है। उन्होंने कहा कि महाकुंभ के लिए निमंत्रण नहीं दिए जाते हैं. कुंभ में लोग खुद आते हैं. हमने अपने धर्म में यही सीखा है। यूपी के उपमुख्यमंत्री ब्रजेश पाठक ने पलटवार करते हुए कहा कि अखिलेश यादव आप भी आएं, अपने पापों को धो लें और पुण्य प्राप्त करे। जहाँ तक मेरी स्मृति है देश में किसी भी धार्मिक आयोजन के लिए कभी निमंत्रण पत्र बांटे नहीं जाते फिर चाहे कुंभ हो,सिंघस्थ हो या चारधाम यात्रा हो । हमारे पुरखे पंचांग के हिसाब से तिथियां देखकर इन आयोजनों में अपने आप आते-जाते रहे हैं। ये धार्मिक आयोजन देश में चुनी हुई सरकारें बनने से हजारों साल पहले से होते आ रहे हैं और होते भी रहेंगे ,लेकिन ये किसी की बेटी या बेटे की शादी नहीं है जो घर-घर जाकर निमंत्रण पत्र बांटे जाएँ। जिसे आना है ,वो आये और जिसे नहीं आना वो अपने घर बैठे। इन आयोजनों में सरकारों की भूमिका एक संरक्षक की तो है किन्तु वे इसे अपना आयोजन या उपलब्धि नहीं बना सकतीं। धार्मिक आयोजनों को हड़पने का पुण्यकार्य भाजपा ने शुरू किया है। सबसे पहले राम मंदिर में प्राण प्रतिस्ठा समारोह में शामिल होने के लिए भेजा और संघ के स्वयं सेवकों ने घर-घर जाकर पीले चावल बांटे और सरकार ने लिखित निमंत्रण पत्र अब उत्तरप्रदेश की सरकार महकुम्भ के निमंत्रण पत्र बाँट रही है। सरकार के फैसले पर ऊँगली उठाना जिनका काम है वे उठा रहे हैं ,लेकिन मेरा सवाल ये है कि निमत्रण पत्र बांटने की जरूरत क्या है। राष्ट्रपति और प्रधानमंत्री को भी इस धार्मिक आयोजन के लिए निमंत्रण पत्र देना ठीक नही। यदि इन महानुभावों के मन में महाकुम्भ के प्रति श्रृद्धा है है तो ये खुद अपना दौरा तय करें और राज्य सरकार इन महानुभावों के लिए सभी आवश्यक इंतजाम करे। उत्तर प्रदेश की भाजपा सरकार ही नहीं बल्कि भाजपा की सभी डबल और सिंगल इंजिन की सरकारें धार्मिक आयोजनों को हड़पकर उन्हें राजनीतिक और पार्टीगत आयोजन बना देने में लगीं हैं। मध्यप्रदेश में सिंघस्थ का आयोजन भी सरकार करती है लेकिन भाजपा ने इसका भी भाजपाई यानि भगवाकरण कर दिया है। धार्मिक ही नहीं बल्कि दुसरे सांस्कृतिक ,सांगीतिक कार्यक्रम भी भगवा बनाये जा चुके हैं। मध्यप्रदेश के ग्वालियर शहर में होने वाले तानसेन संगीत समारोह भी अब भाजपा का अपना कार्यक्रम है। इस समारोह के शताब्दी वर्ष समारोह में भी किसी संगीतज्ञ को उद्घाटन के लिए नहीं बुलाया गया ,यहाँ भी मुख्यमंत्री ,केंद्रीय मंत्री और जिला स्तर के भाजपा नेता मंच पर जमे रहे। समाजवादी पार्टी के सुप्रीमो अखिलेश यादव ने कहा कि जो करोड़ों लोग आएंगे, क्या उन्हें निमंत्रण दिया जाता है? यह

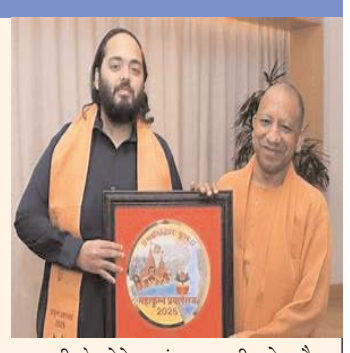

सरकार अलग है. उन्होंने कहा कि सरकार को कठघरे में खड़ा करने की हमारी जिम्मेदारी है. जब सपा सरकार में कुंभ हुआ था, उसकी स्टडी हॉवर्ड यूनिवर्सिटी ने की थी. महाकुंभ का अच्छे से आयोजन हो, इसके लिए सपा सहयोग के लिए तैयार है। लेकिन अखिलेश यादव ये नहीं जानते कि भाजपा की सरकारें सबका साथ,सबका विकास , का नारा केवल दिखने के लिए लगाती हैं ,हकीकत में उन्हें न सबका साथ चाहिए और न वे सबका विकास करना चाहतीं हैं। उन्हें अपना और अपनी पार्टी का विकास करना है और उन्हीं का साथ चाहिए। भाजपा की केंद्र और राज्य सरकारों ने जितना ध्यान धार्मिक आयोजनों और धार्मिक स्थलों के विकास पर दिया है उतना विज्ञान और शोध कार्यों पर नहीं दिया। हमारी सरकारों और नेताओं को विज्ञान से ज्यादा धार्मिक अनुष्ठान प्रिय हैं। पिछले 10 साल में देश में जितने धार्मिक कॉरिडोर बने और जितनी विशाल प्रतिमाएं बनवाई गयी उतना पहले कभी नहीं हुआ । हमारी सरकारें हर धार्मिक आयोजन को पर्यटन में बदल देना चाहती हैं हमारी सरकारों की होड़ विज्ञान और शोध में नहीं है ,हमारी सरकारें दिये जलने का विश्व रिकार्ड बनाकर अभिभूत होतीं हैं। अब इस प्रवृत्ति के लिए कोई क्या कर सकता है ? महाकुम्भ के लिए उत्तर प्रदेश सरकार ने अम्बानी के बेटे अनंत अम्बानी को न्यौता दिया है,जाहिर है कि सरकार महामुक्भ में भी धनकुबेरों को महत्व देकर निवेश के अवसर तलाश रही है, अन्यथा अनंत क्या कोई शंकराचार्य हैं। अभी तक योगी जी का कोई चित्र किसी शनकराचार्य को निमंत्रण देते हुए नहीं आया ,क्योंकि योगी जी जानते हैं की जिसकी अटकी होगी वो तो महाकुम्भ में आएगा ही, लेकिन जिसकी अटकी नहीं है उसे न्यौता देकर लाना पडेगा। बेहद हास्यास्पद है निमंत्रण पत्र बांटते हुए तस्वीरें उतरवाना और फिर उनका प्रचार करवाना। मेरा तो सुझाव है कि भाजपा और संघ को महाकुम्भ में अपने भी शिविर लगा लेना चाहिए दुसरे अखाड़ों की तरह। इस महाकुम्भ में पार्टी का सदस्ता अभियान भी शुरू कर देना चाहिए। वैसे भी देश के प्रधानमंत्री जी त्रिपुण्ड लगाकर किसी महामंडलेश्वर से कम आकर्षक तो नहीं लगते। मुझे चूंकि योगी जी ने महाकुम्भ का निमंत्रण पत्र खुद आकर नहीं दिया है इसलिए मैंने तो फ़िलहाल अपना मन बनाया नहीं है । आपकी आप जानें। आपको बिना निमंत्रण पत्र के जाना है तो शौक से जाएँ।

राकेश अचल

मनमोहन सिंह का स्मारक ?

पूर्व प्रधानमन्त्री डा. मनमोहन सिंह के स्मारक स्थल को लेकर जो विवाद पैदा हुआ है वह डा. सिंह की प्रतिष्ठा के अनुकूल नहीं कहा जा सकता क्योंकि डा. सिंह सरलता, सौम्यता और विनम्रता की प्रतिमूर्ति थे। उनके स्मारक स्थल के लिए यदि कोई उपयुक्त स्थान हो सकता है तो वह निश्चित रूप से राष्ट्रपिता महात्मा गांधी की समाधि स्थल राजघाट के निकट ही हो सकता है क्योंकि राजनीति में वह गांधी द्वारा सिखाये गये सभी गुणों के बहुत निकट थे और उनका पूरा जीवन सादगी से भरा हुआ था। उनका व्यक्तित्व इस बात की गवाही देता था कि वह सत्य और अहिंसा के सिद्धान्त को अपने जीवन में पूरी तरह उतार चुके थे। उन्होंने अपने सम्पूर्ण जीवन में 'पद' की कभी भी लालसा नहीं की मगर 'पद' हमेशा उनके पीछे दौड़ता रहा। यदि डा. मनमोहन सिंह को सबसे बड़ी श्रद्धांजलि कोई दी जा सकती है तो वह यही होगी कि राजनीति को सहजता, पारदर्शिता और प्रेम का पर्याय बनाया जाये। अभी जो सूचना प्राप्त हो रही है उसके अनुसार उनके स्मारक स्थल के लिए केन्द्र की सरकार स्व. चौधरी चरण सिंह के स्मारक स्थल 'किसान घाट' के समीप कोई स्थान खोज रही है। यह स्थान भी डा. सिंह की शख्सियत के अनुरूप ही कहा जाएगा क्योंकि चौधरी साहब भी सरलता, स्पष्टवादिता और ईमानदारी के प्रतिरूप थे। पूर्व प्रधानमन्त्रियों की यादों को संजोये रखने के लिए केन्द्र ने प्रथम प्रधानमन्त्री पं. जवाहर लाल नेहरू के संग्रहालय को प्रधानमन्त्री संग्रहालय में तब्दील कर दिया है। अतः डा. सिंह के कार्यकाल के सभी दस्तावेज भी इसमें स्थान पायेंगे और उनके कृतित्व व व्यक्तित्व के सभी सबूत भी इस संग्रहालय में विद्यमान रहेंगे लेकिन इससे उनके स्मारक स्थल का महत्व भी कम नहीं होगा। इसकी मूल वजह यह है कि भारतीय जनमानस अपने प्रेरणा व्यक्तित्वों के स्मारकों पर सिर नवाने की संस्कृति से बंधा हुआ माना जाता है। डा. सिंह का व्यक्तित्व बेशक आजकल के राजनीतिज्ञों से भिन्न था क्योंकि वह राजनीति में सदाकत के प्रबल पक्षधर थे और उनका पूरा जीवन इस तथ्य का सबूत था।

बेशक वह अर्थजगत में पूंजीवाद के हामी थे मगर वह यह कार्य गांधीवादी रास्ते से करना चाहते थे और उन्होंने अपने प्रधानमन्त्री रहते यह कार्य किया भी। विवाद तो इस बात पर भी हो रहा है कि उनकी अन्त्येष्टि सार्वजनिक स्थल निगम बोध घाट पर क्यों की गई जबकि सरकार इस रीति को निभाने के लिए विशिष्ट स्थान का चयन कर सकती थी जिससे उस स्थल को बाद में स्मारक में परिवर्तित किया जा सके। यह मांग नाजायज नहीं कही जा सकती क्योंकि केन्द्र की भाजपा सरकार ने ऐसा प्रधानमन्त्री रहे श्री अटल बिहारी वाजपेयी की मृत्यु के अवसर पर किया था। श्री वाजपेयी की मृत्यु भी पूर्व प्रधानमन्त्री के रूप में हुई थी। प्रधानमन्त्री पद पर रहते हुए अभी तक केवल पं. जवाहर लाल नेहरू, इन्दिरा गांधी और लाल बहादुर शास्त्री ही स्वर्गवासी हुए अतः उनके स्मारक स्थलों पर कभी कोई विवाद नहीं छिड़ा। जहां तक पूर्व प्रधानमन्त्रियों का सवाल है तो 2013 में स्वयं डा. मनमोहन सिंह की सरकार ने ही यह नियम बनाया था कि दिल्ली में जमीन की कमी को देखते हुए एक ऐसा राष्ट्रीय स्मारक स्थल बनाया जाये जिसमें भविष्य में स्वर्गवासी हुए लोकप्रिय नेताओं की यादों को समेटा जा सके परन्तु इस नियम का उल्लंघन स्व. वाजपेयी की मृत्यु के समय हुआ अतः डा. सिंह की मृत्यु के बाद स्मारक स्थल बनाने को कांग्रेस पार्टी 'नजीर' मान रही है।

बेशक कांग्रेस पार्टी के तर्क में वजन है क्योंकि डा. मनमोहन सिंह की आर्थिक नीतियों का सबसे ज्यादा प्रभाव भारत की गरीब जनता पर इस तरह पड़ा कि उनकी उदार व खुली अर्थव्यवस्था नीति के तहत गरीबी की न केवल परिभाषा बदली बल्कि गरीबों की स्थिति भी बदल गई। 2004 से लेकर 2014 तक देश में लगभग 22 करोड़ लोग गरीबी की सीमा रेखा से ऊपर आ गये। स्वतन्त्र भारत में यह कोई छोटी उपलब्धि नहीं मानी जा सकती। समाजवाद से पूंजीवादी व्यवस्था के सफर में भारत के लोगों के दिल में डा. सिंह का नाम अमिट हो चुका है क्योंकि उन्होंने अपनी बाजार मूलक अर्थव्यवस्था को मानवीय चेहरा दिया। अतः ऐसे मानव का स्मारक स्थल आने वाली पीढ़ियों को प्रेरणा देता रहेगा। इस नजरिये से देखें तो किसान घाट के समीप उनका स्मारक स्थल यदि बनाया जाता है तो वह भी समयोचित होगा क्योंकि चौधरी चरण सिंह भी गरीबों व किसानों और मजदूरों के नेता थे। उन्होंने तो 1980 के बाद अपनी लोकदल पार्टी का नाम बदल कर दलित-मजदूर-किसान पार्टी (दमकिपा) रख दिया था। डा. मनमोहन सिंह जो स्वयं भी बहुत गरीब घर में पैदा हुए थे। बचपन में मिट्टी के तेल की डिबिया की लौ में पढ़ा करते थे और सार्वजनिक बिजली के खम्भे की रोशनी में भी अपना पाठ याद किया करते थे। इसका वर्णन उन्होंने राज्यसभा में एक बार स्वयं किया भी था। अतः उनके स्मारक स्थल को लेकर जो विवाद उठ रहा है वह निरर्थक है क्योंकि मनमोहन सिंह भारत के हर गरीब दिल में बसे हुए हैं। उनके शासनकाल के दौरान ही शिक्षा का अधिकार, मनरेगा व भोजन का अधिकार जैसे कानून बने और रेहड़ी-पटरी वालों के लिए भी विशेष कानून बना। ये सब कानून भारत की गरीबी को दूर करने के लिए ही बनाये गये थे मगर इनका प्रचार उस समय कथित वित्तीय घोटालों के शोर में दबकर रह गया। विपरीत राजनैतिक परिस्थितियों में भी मन्द- मन्द मुस्कराहट बिखेरने वाले डा. मनमोहन सिंह के स्मारक स्थल को लेकर भी कलुषता का वातावरण नहीं बनना चाहिए क्योंकि मनमोहन सिंह ने राजनीति भी एक 'साधू' के रूप में ही की।

हरित क्रांति का नया अध्याय- भारत की जलवायु प्रतिबद्धता

धरती आज पुकार रही है। उसकी पुकार में वेदना है, और यह वेदना हमारे द्वारा किए गए पर्यावरणीय शोषण की गूंज है। बढ़ती गर्मी, अनियमित मौसम, पिघलते ग्लेशियर, सूखती नदियों की पुकार और बंजर होते खेतों की कहानियां हमें चेतावनी दे रही हैं। यह समय है कि हम न केवल सुनें, बल्कि कदम उठाएं। भारत, अपनी सांस्कृतिक विरासत, वैज्ञानिक क्षमता, और नवाचार के सहारे, 2070 तक शुद्ध शून्य कार्बन उत्सर्जन का लक्ष्य लेकर एक नई गाथा लिखने की तैयारी कर रहा है। यह पहल केवल पर्यावरणीय संकटों का समाधान नहीं है, बल्कि एक हरित और टिकाऊ भविष्य की ओर मानवता का सामूहिक कदम है। काउन्सिल ऑन एनर्जी, एनवायरनमेंट एंड वॉटर के अनुसार, भारत को शुद्ध शून्य लक्ष्य तक पहुंचने के लिए 10.1 ट्रिलियन के निवेश की आवश्यकता होगी। यह राशि भले ही बड़ी लगे, लेकिन इसके प्रभाव और लाभ दीर्घकालिक और दूरगामी हैं। यह निवेश न केवल पर्यावरणीय स्थिरता सुनिश्चित करेगा, बल्कि लाखों नए रोजगार और व्यापार के अवसर भी उत्पन्न करेगा। यह क्रांति न केवल पर्यावरणीय संकटों से निपटने की दिशा में एक कदम है, बल्कि वैश्विक हरित अर्थव्यवस्था में भारत की केंद्रीय भूमिका को भी परिभाषित करती है। भारत का ऊर्जा क्षेत्र इस परिवर्तन का केंद्र बिंदु है। वर्तमान में देश की ऊर्जा आवश्यकताओं का अधिकांश भाग जीवाश्म ईंधनों से पूरा होता है, जो ग्रीनहाउस गैस उत्सर्जन का प्रमुख कारण है। इसे बदलने के लिए नवीकरणीय ऊर्जा स्रोतों, जैसे सौर, पवन, बायोमास, और जल विद्युत को प्राथमिकता दी जा रही है। नवीकरणीय ऊर्जा में 7.1 ट्रिलियन का निवेश, भारत को 500 गीगावॉट गैर-जीवाश्म ईंधन ऊर्जा क्षमता के लक्ष्य की ओर ले जा सकता है। 2023 में जोड़ी गई 15 गीगावॉट नवीकरणीय ऊर्जा क्षमता इस दिशा में एक महत्वपूर्ण उपलब्धि है। इसके साथ ही, ऊर्जा संचरण और वितरण में 3.2 ट्रिलियन का निवेश, स्मार्ट ग्रिड और हाई-वोल्टेज डायरेक्ट करंट (HVDC) जैसी तकनीकों के माध्यम से ऊर्जा की स्थिरता और कुशलता को सुनिश्चित करेगा।

परिवहन क्षेत्र में इलेक्ट्रिक वाहनों (EV) ने नई दिशा दिखाई है। 2030 तक सभी वाहनों में 30त्न को इलेक्ट्रिक में परिवर्तित करने का लक्ष्य, न केवल वायु प्रदूषण को कम करेगा, बल्कि जीवाश्म ईंधनों पर निर्भरता को भी घटाएगा। चार्जिंग इंफ्रास्ट्रक्चर और बैटरी स्वैपिंग नेटवर्क का विकास, इलेक्ट्रिक वाहनों के व्यापक उपयोग के लिए आवश्यक है। इसके साथ ही, हाइड्रोजन फ्यूल सेल और बायोएथेनॉल जैसे वैकल्पिक ईंधनों का उपयोग दीर्घ दूरी के परिवहन के लिए संभावनाएं खोल रहा है। रेलवे, मेट्रो, और सार्वजनिक परिवहन में विद्युतीकरण ने इस क्रांति को और तेज किया है। हरित हाइड्रोजन, जो नवीकरणीय ऊर्जा द्वारा उत्पादित होती है, ऊर्जा क्षेत्र में क्रांतिकारी बदलाव ला रही है। 2021 में शुरू हुए नेशनल हाइड्रोजन मिशन ने भारत को हरित ऊर्जा के क्षेत्र में एक नई पहचान दी है। स्टील, सीमेंट, और रासायनिक उद्योगों में हरित हाइड्रोजन का उपयोग, कार्बन उत्सर्जन को कम करने में सहायक होगा। इसके अलावा, हरित हाइड्रोजन का निर्यात, भारत की अर्थव्यवस्था को नई ऊंचाइयों तक पहुंचा सकता है। अनुमान है कि इस क्षेत्र में 2.1 ट्रिलियन का निवेश, भारत को हरित ऊर्जा का वैश्विक केंद्र बना सकता है। भारत का औद्योगिक क्षेत्र, जो ग्रीनहाउस गैस उत्सर्जन का एक बड़ा स्रोत है, विकार्बनीकरण की ओर बढ़ रहा है। ऊर्जा कुशल प्रक्रियाओं, विद्युतीकरण, और कार्बन कैप्चर तकनीकों को अपनाने से, यह क्षेत्र पर्यावरण के प्रति अधिक उत्तरदायी बन सकता है। कार्बन क्रेडिट और स्थायी उत्पादन प्रक्रियाओं के माध्यम से, भारतीय उद्योग वैश्विक प्रतिस्पर्धा में अपनी जगह बना सकते हैं। इसके अलावा, स्वच्छ प्रौद्योगिकी और नवाचार ने न केवल उत्सर्जन को कम किया है, बल्कि रोजगार के नए अवसर भी पैदा किए हैं।

2023 में जलवायु तकनीकों में .116 बिलियन का निवेश इस बात का संकेत है कि भारत की हरित क्रांति में निवेशकों की रुचि तेजी से बढ़ रही है। सरकारी योजनाएं, जैसे उत्पादन लिंक्ड इंसेंटिव (PLI) और नेशनल हाइड्रोजन मिशन, घरेलू और विदेशी निवेश को प्रोत्साहित कर रही हैं। हालांकि, इस यात्रा में चुनौतियां भी हैं। विनियामक अनिश्चितताएं, कमजोर बुनियादी ढांचे, और वैश्विक आर्थिक अस्थिरता, इस क्रांति को गति देने में बाधा उत्पन्न कर सकती हैं। इन चुनौतियों से निपटने के लिए, भारत सरकार ने नीतिगत सुधार और नवाचार को प्राथमिकता दी है। धरती के आंसू पोंछने का क्षण अब और विलंबित नहीं हो सकता। भारत ने एक ऐसा पथ चुना है, जो न केवल देश को, बल्कि समस्त मानवता को स्थिरता और समृद्धि की नई ऊंचाइयों तक ले जाएगा। यह क्लाइमेट टेक क्रांति मात्र पर्यावरणीय संकट का समाधान भर नहीं है; यह आर्थिक और सामाजिक न्याय की दिशा में एक क्रांतिकारी यात्रा है। धरती की पुकार अब अनसुनी नहीं की जा सकती। यह वह समय है, जब हम अपने बच्चों और आने वाली पीढ़ियों के लिए एक सुरक्षित, समृद्ध और हरित भविष्य की आधारशिला रखें। भारत का यह असाधारण प्रयास न केवल एक नई दिशा का प्रतीक बनेगा, बल्कि वैश्विक समुदाय के लिए एक प्रेरणास्त्रोत भी सिद्ध होगा। यह साबित करेगा कि विकास और पर्यावरणीय संतुलन न केवल सह-अस्तित्व में रह सकते हैं, बल्कि एक-दूसरे को सशक्त बना सकते हैं। धरती हमें पुकार रही है, और भारत का उत्तर अडिग और स्पष्ट है- ÷हम तैयार हैं, हरित भविष्य की रचना के लिए।" यह वही समय है, जब भारत अपनी सांस्कृतिक विरासत की गहराई और वैज्ञानिक नवाचार की शक्ति के साथ पूरे विश्व को यह संदेश दे रहा है- "धरती के साथ तालमेल ही सच्चे विकास का मूल है।"

प्रो. आरके जैन

स्वतंत्र प्रभात

स्वामी, मुद्रक एवं प्रकाशक रवि कुमार अवस्थी द्वारा अनवर ऑफसेट एम्- 58, 59 बेसमेंट विकासदीप बिल्डिंग स्टेशन रोड लखनऊ से मुद्रित ई-4 सेक्टर-एम/29 अपोजिट उष्मान एन्क्लेव अलीगंज लखनऊ 226024 से प्रकाशित

संपादक-राजीव कुमार शुक्ल,
मो0: 7499472288

E-Mail:
news@swatantraprabhat.com
RNI No: UPHIN/2019/79073

इस अंक में प्रकाशित समस्त समाचारो के चयन एवं संपादन हेतु पी आर बी एक्ट के अंतर्गत उत्तरदायी। किसी भी कानूनी विवाद की स्थिति में निपटारा न्यायलय जनपद लखनऊ ही होगा।

संपादकीय

जिसने सबके मन को मोहा...

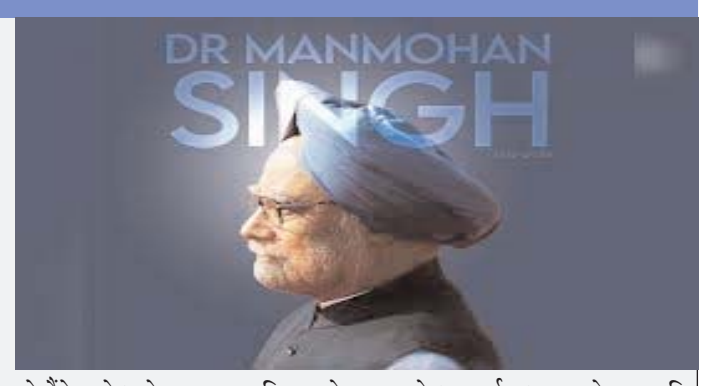

दुनिया से जाने के बाद इंसान के सद्गुणों को याद करने की परंपरा है। इसलिए आज भारतवासी ही नहीं दुनिया के तमाम देशों के महत्वपूर्ण लोग डॉ. मनमोहन सिंह को याद कर रहे हैं। पिछले तीस वर्षों में मेरा उनसे कई बार सामना हुआ। हर बार एक नया अनुभव मिला। मेरा छोटा बेटा और डॉ. मनमोहन सिंह का धेवता माधव दिल्ली के सरदार पटेल विद्यालय में पहली कक्षा से 12वीं कक्षा तक साथ पड़े। इसलिए इन दोनों बच्चों के जन्मदिन पर मेरी पत्नी और डॉ. सिंह की बेटी अपने सुपुत्र को लेकर जन्मदिन की पार्टी में आती-जाती थीं। जब डॉ. सिंह वित्त मंत्री थे तो मेरी पत्नी ने उनके कृष्ण मेनन मार्ग के निवास से लौट कर बताया कि उनकी यह पार्टी उतनी ही सादगी पूर्ण थी जैसी आम मध्यम वर्गीय परिवारों की होती है। न कोई साज-सज्जा, न कोई हाई-फ़ाई केटरिंग, सब सामान घर की रसोई में ही बने थे। कोई सरकारी कर्मचारी इस आयोजन में भाग-दौड़ करते दिखाई नहीं दिये। माधव के माता-पिता और नाना-नानी ही सभी अतिथि बच्चों को खिला-पिला रहे थे।

सरदार पटेल विद्यालय के वार्षिक समारोह में डॉ. मनमोहन सिंह भारत के वित्त मंत्री के नाते मुख्य अतिथि थे। विद्यालय की मशहूर प्राचार्या श्रीमती विभा पार्थसार्थी, अन्य अध्यापकगण और हम कुछ अभिभावक उनके स्वागत के लिए विद्यालय के गेट पर खड़े थे। तभी विद्यालय का एक कर्मचारी प्राचार्या महोदया के पास आया और बोला कि एक सरदार जी हॉल में आकर बैठे हैं और आपको पूछ रहे हैं। विभा बहन और हम सब तेज़ी से हॉल की ओर गये तो देखा कि वो डॉ. मनमोहन सिंह ही थे। हुआ ये कि वे आदत के मुताबिक़ कैबिनेट मंत्री की गाड़ी, सुरक्षा क़ाफ़िला साथ न ला कर अपनी सफ़ेद मारुति 800 कार को खुद चला कर विद्यालय के उस छोटे गेट से अंदर आ गये जहां वे अक्सर माधव को स्कूल छोड़ने आते रहे होंगे। 1993-96 में जैन हवाला कांड उजागर करने के दौरान मैं देशभर में प्रायः रोज़ ही जनसभाएं संबोधित करने बुलाया जाता था। उन दिनों मीडिया की सुर्ख़ियों में भी मेरे बयान छपते रहते थे, ऐसे में इण्डियन एयरलाइंस का स्टाफ़ एयरपोर्ट पर चेक-इन करते वक्त मुझे और मेरे सहयोगी रजनीश कपूर को प्राथमिकता देते थे।

एक बार मैंने पीछे मुड़ कर देखा तो डॉ. मनमोहन सिंह ब्रीफकेस हाथ में लिए लाइन में पीछे खड़े थे। मुझे झिझक लगी तो मैंने उनसे आगे बढ़कर कहा कि, पहले आप चेक-इन कर लीजिए। उन्होंने विनम्रता से मना कर दिया और अपना नंबर आने पर ही चेक-इन किया। हवाला कांड के अभियान के दौरान मैं देश के हर बड़े दल के नेताओं के घर जा कर उनसे तीखे सवाल करता था और पूछता था कि राष्ट्रीय सुरक्षा से जुड़े इतने बड़े कांड पर संसद मौन क्यों है? आप लोग सरकार से सवाल क्यों नहीं पूछते कि कश्मीर के आतंकवादियों को हवाला के ज़रिये अवैध धन पहुंचाने के मामले में सीबीआई जांच क्यों दबाए बैठी है? इसी दौरान मैं तत्कालीन वित्त मंत्री डॉ. मनमोहन सिंह से मिलने उनके आवास भी गया। वे और उनकी पत्नी बड़े सम्मान से मिले। शिष्टाचार की औपचारिकता के बाद मैंने उन से पूछा, 'आपकी छवि एक ईमानदार नेता की है।

ये कैसे संभव हुआ कि बिना यूरिया भारत आए करोड़ों रुपये का भुगतान हो गया?' फिर मैंने कहा, 'हर्षद मेहता कांड और अब जैन हवाला कांड आपकी नाक के नीचे हो गये और आपको भनक तक नहीं लगी, ऐसे कैसे हो सकता है कि वित्त मंत्रालय को इसकी जानकारी न हो? यह भी संभव नहीं है कि आपके अफ़सरों ने आपको अंधेरे में रखा हो। पर अब तो ये मामले सार्वजनिक मंचों पर आ चुके हैं तो आपकी खामोशी का क्या कारण समझा जाए।' उन्होंने मेरे इन प्रश्नों के उत्तर देने के बजाए चाय की चुस्की ली और मुझसे बोले, "आपने बिस्कुट नहीं लिया।" मैं समझ गया कि वे इन प्रश्नों का उत्तर देना नहीं चाहते या उत्तर न देने की बाध्यता है। फिर दोनों पति-पत्नी मुझे मेरी गाड़ी तक छोड़ने आए और जब तक मैं गाड़ी स्टार्ट करके चल नहीं दिया तब तक वहीं खड़े रहे। हवाला कांड के लंबे संघर्ष से जब मैं थक गया तो बरसाना के विरक्त संत श्री रमेश बाबा की प्रेरणा से मथुरा वृंदावन और आस-पास के क्षेत्र में भगवान श्री कृष्ण की लीलास्थलियों का जीर्णोद्धार और संरक्षण करने में जुट गया।

मुझे आश्चर्य हुआ यह देख कर कि 1947 से अब तक किसी भी राजनैतिक दल या उससे जुड़े सामाजिक संगठनों ने कभी भी भगवान श्री राधा कृष्ण की दिव्य लीलास्थलियों के जीर्णोद्धार का कोई प्रयास नहीं किया था। अगर कुछ किया तो सार्वजनिक ज़मीनों पर क़ब्ज़े करने का काम किया। ख़ैर भगवत कृपा और संत कृपा से हमारे कार्य की सुगंध दूर-दूर तक फैल गई। लेकिन इस दौरान मैं देश की मुख्यधारा के राजनैतिक और मीडिया दायरों से बहुत दूर चला गया। मेरी गुमनामी इस हद तक हो गई कि मात्र सात वर्षों में दिल्ली के महत्वपूर्ण लोग मुझे भूलने लगे। तभी 2009 में 'आईबी डे' पर आईबी के तत्कालीन निदेशक के आवास पर प्रधानमंत्री डॉ. मनमोहन सिंह अन्य गणमान्य लोगों से हाथ मिलाकर धीरे-धीरे आगे बढ़ रहे थे। मैं और मेरी पत्नी उनसे काफ़ी दूर लॉन में एक पेड़ के नीचे खड़े थे। मेरी पत्नी ने कहा कि चलिए हम भी आगे बढ़कर प्रधानमंत्री जी से मिल लेते हैं। पर मैं संकोचवश वहीं खड़ा रहा। इतने में डॉ. सिंह मुड़े और दूर से मुझे देख कर मेरे पास चलते हुए आए और बोले, "विनीत जी आपका मथुरा का काम कैसा चल रहा है?" हमारी यह मुलाक़ात शायद लगभग 15 वर्ष बाद हो रही थी। मुझे आश्चर्य हुआ उनका यह प्रश्न सुन कर। मैंने कहा, 'हमारा काम तो ठीक चल रहा है पर आपकी धर्मनिरपेक्ष सरकार से कोई मदद नहीं मिल रही।' वे बोले, "आप कभी आकर मुझ से मिलें।" चालीस वर्षों की पत्रकारिता में देश के सभी बड़े राजनेताओं से अच्छा संपर्क रहा। अपने अनुभव के आधार पर मैं कह सकता हूं कि प्रधानमंत्री के पद पर रहते हुए भी जिस आत्मीयता से श्री चंद्रशेखर जी, श्री अटल बिहारी वाजपेयी जी व डॉ. मनमोहन सिंह जी मुझ से मिलते रहे वह चिरस्मरणीय है। ये तो तब जब इन तीनों की, उनके इस महत्वपूर्ण पद पर रहते हुए, मैं अपने लेखों और भाषणों में तीखी आलोचना करता था।

बीत रहे साल के अंतिम दिनों में एक दुखद विमान दुर्घटना

बीत रहा साल 2024 एक बड़ा विमान हादसे का सबब दे गया। साउथ कोरिया में रविवार को हुए विमान हादसे के बाद हवाई यात्रा सुरक्षा को लेकर एक बार फिर गंभीर सवाल खड़े हुए हैं। ऐसे में यह आशंका भी स्वाभाविक है कि लोग जिस विमान में सवार हैं, वह सही सलामत पहुंचेगा या नहीं ! इसका कारण है कि पिछले कुछ समय से लगातार दुर्घटना हो रही है। ताजा दुर्घटना में दक्षिण कोरिया में एक हवाई अड्डे पर रविवार को उतरते समय यात्री विमान में आग लग गई। इस घटना में 176 लोगों की मौत हो गई। इनमें 83 महिलाएं और 82 पुरुष शामिल हैं। हालांकि 11 अन्य लोगों की पहचान तत्काल नहीं हो सकी। विमान में कुल 181 यात्री सवार थे। जानकारी के मुताबिक यह देश में अब तक हुए सबसे भीषण विमान हादसों में से एक है। विमान 15 वर्ष पुराना बोइंग 737-800 जेट था, जो बैंकॉक से लौट रहा था। जेजू एयर का विमान लैंडिंग के दौरान रनवे से फिसल गया और मुआन अंतर्राष्ट्रीय हवाई अड्डे पर एक बाड़ की दीवार से टकरा गया। बैंकॉक से लौट रहे इस विमान में चालक दल के छह सदस्यों सहित कुल 181 लोग सवार थे। संदेह है कि लैंडिंग गियर में खराबी शायद एक पक्षी के टकराने की वजह से हुई है. जो दुर्घटना का कारण बन सकती है। आपको बता दें कि इससे पहले शनिवार देर रात को हैलिफैक्स एयरपोर्ट पर एयर कनाडा के एक विमान को इमरजेंसी लैंडिंग करनी पड़ी थी। पीएएल एयरलाइंस की फ्लाइट एसी 2259 शनिवार रात क्रैश होने से बाल-बाल बची। हालांकि अच्छी बात यह रही कि फ्लाइट में सवार सभी यात्रियों को सुरक्षित बाहर निकाल लिया गया। एक विमान में आई तकनीबी खराबी के कारण विमान की इमरजेंसी लैंडिंग के बाद फ्लाइट में आग लग गई। लैंडिंग में थोड़ी सी भी देरी किसी बड़े हादसे की वजह बन सकती थी। इससे पहले नॉर्वे के ओस्लो टॉप सैंडफियोर्ड एयरपोर्ट पर शनिवार देर रात को केएलएम रॉयल डच एयरलाइंस का विमान इमरजेंसी लैंडिंग के दौरान फिसल गया। ओस्लो एयरपोर्ट से एम्स्टर्डम की ओर जा रहा बोइंग 737-800 विमान के हाइड्रोजन सिस्टम में खराबी आ गई थी। इसके बाद विमान को ओस्लो से 110 किमी दक्षिण सँडफियोर्ड एयरपोर्ट पर उतारने का फैसला किया गया। सुरक्षित लैंडिंग के बावजूद विमान रनवे से फिसल गया और पास के घास वाले क्षेत्र में जाकर रुका। बड़ा हादसा होते-होते बचा। इस विमान में बाल-बाल 182 लोगों की जान बची। जिस दौर में निजी विमान कंपनियों के अलावा सभी देशों की सरकारों के द्वारा हवाई यात्रा को सबके लिए सुलभ बनाने का दावा किया जा रहा है, उस दौर में लगातार हो रही दुर्घटनाएं बड़ा सवाल खड़ा करती है। इस महीने दुनिया भर में कुल 6 विमान हादसे हुए हैं, जिनमें 234 लोगों की मौत हो गई है। ये आंकड़े वाकई डराने वाले हैं। इससे पहले कजाखस्तान में अकताऊ शहर के निकट अजरबैजान एयरलाइन्स का एक विमान बुधवार को दुर्घटनाग्रस्त हो गया, जिससे 38 लोगों की मौत हो गई। विमान ने अजरबैजान की राजधानी वाकू से रूस के शहर ग्रॉजी के लिए उड़ान भरी थी। अजरबैजान एयरलाइन्स के अनुसार विमान में सवार 42 यात्री अजरबैजान के नागरिक थे। इसके अलावा इसमें 16 रूसी नागरिक, कजाखस्तान के छह और किर्गिस्तान के 3 नागरिक भी थे। मोबाइल फोन से बनाई गई वीडियो में विमान को तेजी से जमीन पर गिरते और उसमें आग लग

संक्षिप्त ख़बरें

कनिष्ठ उपाध्यक्ष चुने जाने मिला सम्मान

रुद्रपुर देवरिया। तहसील बार संघ के चुनाव में सौरभ गुप्ता को निर्विरोध रूप से कनिष्ठ उपाध्यक्ष निर्वाचित होने पर ऊनाई साहू वैश्य महासभा नें इमामबाड़ा चौराहे पर अंग वस्त्र और माला पहनाकर सम्मानित किया। सम्मानित करने वालों में ऊनाई वैश्य महासभा के राष्ट्रीय उपाध्यक्ष छट्ठे लाल निगम,तहसील अध्यक्ष विनय कुमार गुप्ता, उपाध्यक्ष दीनानाथ गुप्त, संगठन मंत्री राजेश गुप्त, कोषाध्यक्ष मनीष कुमार गुप्त, महामंत्री संदीप कुमार गुप्त, उपाध्यक्ष आत्माराम गुप्त,पूर्व अध्यक्ष गगन विहारी गुप्त, सभासद सुशील निगम,आनंद गुप्त, परशुराम गुप्त, शशांक शेखर गुप्त, विकास निगम, उपेंद्र, रामेन्द्र निगम, रघुबर निगम आदि स्वजातीय बंधु उपस्थित रहे।

नपं अध्यक्ष सुधा ने डीएम से की तीन मांग

रूद्रपुर, देवरिया। नगर पंचायत अध्यक्ष सुधा निगम ने सोमवार को जिलाधिकारी दिव्या मित्तल से मिलकर तीन मांगे रखीं। जिसमें नगर पंचायत की भूमि पर हुए अतिक्रमण को हटवाने, नगर पंचायत की सीमा में स्थित भूखंडों एवं जमीनों का बैनामा कराने तथा गोर्रा नदी के तट पर बने भुसउल बांध का गेट खुलवाकर बथुआ नदी में जलापूर्ति करने की मांग शामिल है। नगर पंचायत द्वारा दिए गए प्रार्थना पत्र में कहा गया कि नगर पंचायत की भूमि पर अवैध कब्जे दारों ने अपना कब्जा जमा लिया है जिन्हें हटवाना आवश्यक है। इसी प्रकार नगर पंचायत की सीमा में आने वाले भूखंडों एवं मकान का बैनामा करना भी अति आवश्यक है अन्यथा की स्थिति में विवाद रहता है। एक अन्य मांग पत्र में उन्होंने कहा कि बथुआ रिवर जहां रिवर फ्रंट भी बना हुआ है और श्मशान घाट भी है उसमें जल की मात्रा न के बराबर है। यदि भुसावल बांध पर बने गेट को खोल दिया जाए तो नदी का जल बथुआ नदी में प्रवाहित होता रहेगा और साफ सुथरा भी रहेगा।

गोरखपुर में नववर्ष पर ड्रंक एंड ड्राइव अभियान, 23 चालक गिरफ्तार

गोरखपुर- नववर्ष के जश्न के दौरान सड़क सुरक्षा को सुनिश्चित करने के लिए गोरखपुर पुलिस ने बड़ा अभियान चलाया है। पुलिस अधीक्षक यातायात के निर्देश पर शहर के प्रमुख चौराहों और तिराहों पर वाहन चालकों की बड़े पैमाने पर चेकिंग की गई। इस दौरान 1272 वाहनों की जांच की गई, जिसमें से 23 चालक नशे की हालत में पाए गए। इन सभी चालकों के खिलाफ वैधानिक कार्रवाई करते हुए उनके वाहनों को जब्त कर लिया गया। इसके अलावा, चेकिंग के दौरान यातायात नियमों का उल्लंघन करने वाले 154 अन्य वाहनों का भी चालान किया गया। पुलिस का कहना है कि इस तरह के अभियान लगातार चलाए जाएंगे ताकि सड़कों पर दुर्घटनाओं को रोका जा सके।

भदोही में सात माह पूर्व हुई हत्या की घटना में शामिल अभियुक्त गिरफ्तार

थाना गोपीगंज पुलिस टीम को मिली महत्वपूर्ण सफलता
घटना में शामिल एक हत्यारोपी को पहले ही गिरफ्तार कर भेजा गया है जेल
पुरानी रंजिश में सुलह को लेकर षड्यंत्र के तहत आरोपियों ने घटना को दिया था अंजाम

भदोही। गोपीगंज थाना क्षेत्र के कौलापुर में बीते 25 मई को कौलापुर रेलवे फाटक के पास खेत में तुलसीपुर निवासी दुर्बली (55 वर्ष) का शव बरामद हुआ। घटना के संबंध में परिजनों से प्राप्त तहरीर के आधार पर उसी समय ही नामजद आरोपियों के विरुद्ध धारा-302, बढ़ोतरी धारा 120ड्ड और एससी,एसटी एक्ट का अभियोग पंजीकृत करते हुए हत्या में शामिल आनापुर निवासी आरोपी दयाराम गौतम को घटना में प्रयुक्त डंडा के साथ गिरफ्तार कर जेल भेजा गया। अभियुक्त दयाराम से पूछताछ एवं विवेचनात्मक कार्यवाही के दौरान साक्ष्य संकलन के आधार पर घटना में अन्य आरोपियों की संलिप्तता प्रकाश में आई। और भदोही की पुलिस अधीक्षक डॉ मीनाक्षी कात्यायन इस घटना में शामिल वांछित अभियुक्तों की शीघ्र गिरफ्तारी का निर्देश दिया। जिसके क्रम में गोपीगंज प्रभारी निरीक्षक संतोष कुमार सिंह के नेतृत्व में गोपीगंज पुलिस ने रविवार को षड्यंत्र के तहत हत्या की घटना में शामिल आनापुर निवासी आरोपी चन्दन तिवारी को आनापुर से गिरफ्तार करने में सफलता प्राप्त की है।

फार्मर रजिस्ट्रेशन में तकनीकी परेशानियां- भटक रहे किसान, राजस्व कर्मियों को भी हो रही समस्याएं

स्वतंत्र प्रभात

गोरखपुर -दक्षिणांच के ख़जनी गोला बांसगांव सहजनवा आदि तहसील क्षेत्र में फार्मर रजिस्ट्रेशन के लिए लेखपालों की आईडी काम न करने से किसानों और राजस्व कर्मियों के लिए परेशानी का कारण बन गई है। किसानों का कहना है कि लेखपालों के आईडी से कंप्यूटर में लॉगिन ही नहीं हो पा रहा है, जिसके कारण घंटों इंतजार करने के बाद भी वे बिना रजिस्ट्रेशन के लौट रहे हैं। इसके अलावा, खतौनी और आधार कार्ड के नाम में अंतर के कारण भी साइट पर अपडेशन फेल हो रहा है। जब खतौनी और आधार में नाम एकसमान होते हैं, तब इस समस्या का सामना नहीं करना पड़ता। अधिकारियों का कहना है कि शासन के निर्देशानुसार फार्मर रजिस्ट्रेशन के कार्य को लक्ष्य तक पहुंचाने के लिए वे दिन-रात मेहनत कर रहे हैं, लेकिन इंटरनेट की अस्थिरता भी एक बड़ी बाधा बनकर सामने आ रही है। फार्मर रजिस्ट्री के दौरान अगर किसान के आधार में नाम तनिक भी त्रुटि तो मैच स्कोर 0 हो जा रहा है, सर्वाधिक किसान के खतौनी में आधार से मैच नही कर रहा, जिससे किसान तहसील में भटक रहा है समाधान नही मिल रहा, खतौनी दुरुस्त करने में पशीने छूट रहे है । आदेश वाली इंतखाप भी रिजेक्ट हो जा रहे है, जो समय के अंदर होना मुश्किल है,

उपजिलाधिरी का बयान

इस संदर्भ में एसडीएम ख़जनी कुँवर सचिन सिंह ने बताया कि "चाहे जितनी भी दिक्कतें आएं, फार्मर रजिस्ट्रेशन का कार्य हमें लक्ष्य तक पहुंचाना ही है। जिनके खतौनी में नाम त्रुटि की दिक्कतें आ रही किसान ऑनलाइन आवेदन करें या फिर तहसील में त्रुटि का आवेदन कर नाम दुरुस्त कर दिया जाएगा, इसके लिए हमारा प्रयास निरंतर जारी है और हम जल्द ही समस्या का समाधान करेंगे।"

एसडीएम ने बड़हलगंज के ग्रीन डायमंड स्पा सेंटर का किया निरीक्षण

गोरखपुर- गोला क्षेत्र के बड़हलगंज स्थित ग्रीन डायमंड स्पा सेंटर में उप जिलाधिकारी (SDM) व नायब तहसीलदार जयप्रकाश जी ने आज औचक निरीक्षण किया। इस दौरान उन्होंने स्पा सेंटर के संचालन की प्रक्रिया का बारीकी से जायजा लिया और स्पा सेंटर को चलाने के लिए निर्धारित नियमों का पालन सुनिश्चित किया। SDM ने स्पा के लाइसेंस का भी निरीक्षण किया और आवश्यक दस्तावेजों की जांच की। उन्होंने स्पा संचालकों को निर्देश दिए कि वे सभी नियमों का कड़ाई से पालन करें और किसी भी प्रकार की शिकायत मिलने पर कड़ी कार्रवाई की जाएगी। इस निरीक्षण के दौरान, SDM ने स्पा के स्वच्छता और सुरक्षा व्यवस्था का भी जायजा लिया। उन्होंने स्पा संचालकों को निर्देश दिए कि वे ग्राहकों की सुरक्षा का विशेष ध्यान रखें और स्पा को स्वच्छ रखें।

गोरखपुर दक्षिणांचल में अनियंत्रित ट्रेक्टरों का खतरा- अनट्रेंड चालक व बिना नम्बर के ट्रेक्टर ट्राली सहित नशे में धुत चालको के चेकिंग की मांग

स्वतंत्र प्रभात

गोरखपुर- गोरखपुर दक्षिणांचल में अनट्रेंड और नशे में धुत ट्रेक्टर चालकों का आतंक बढ़ता जा रहा है। ये चालक बिना नंबर की ट्रैक्टर ट्राली लेकर सड़कों पर धूम मचाते हैं और किसी भी प्रकार के नियमों का पालन नहीं करते। इससे आए दिन सड़क हादसे हो रहे हैं और लोगों की जान जा रही है। हादसे के बाद चालक फरार हो जाते हैं और पीड़ित परिवार को न्याय मिलने में मुश्किल होती है। स्थानीय लोगों का कहना है कि इस समस्या के लिए कोई भी जिम्मेदार अधिकारी गंभीर नहीं है। प्रशासन की ओर से इस समस्या पर कोई ठोस कार्रवाई नहीं की जा रही है।

खजनी क्षेत्र के दर्जनों लोगों ने कहा ऐसे चालक व लापरवाह ट्रेक्टर मालिक पर सख्त कार्रवाई होनी चाहिए, जो बिना नम्बर लिखवाए ट्रक्टर ट्राली का कमर्शियल में प्रयोग कर रहे है।अनट्रेंड और नशे में धुत चालकों के खिलाफ सख्त कार्रवाई की जाए। नियमों का पालन- सभी ट्रेक्टर चालकों को ट्रैफिक नियमों का पालन करना अनिवार्य किया जाए। सड़कों पर नियमित चेकिंग की जाए और बिना नंबर की गाड़ियों को जब्त किया जाए।लोगों को सड़क सुरक्षा के बारे में जागरूक किया जाए।यह एक गंभीर मुद्दा है जिस पर तुरंत ध्यान देने की आवश्यकता है। प्रशासन को इस समस्या का समाधान निकालने के लिए तत्काल कदम उठाने चाहिए।

भाजपा के मण्डल अध्यक्ष बने पुनीत

स्वतंत्र प्रभात

देवरिया। युवा नेता पुनीत यादव को भाजपा सलेमपुर मण्डल का मण्डल अध्यक्ष निर्वाचित किया गया है। उनके अध्यक्ष बनने पर भाजपा कार्यकर्ताओ ने आतिशबाजी कर उनका अभिनंदन किया। कार्यकर्ताओ ने हनुमान मंदिर पर पुनीत को माला पहनाकर बधाई दी। नवनिर्वाचित मण्डल अध्यक्ष पुनीत ने कहा कि मैं भारतीय जनता पार्टी के लिए विगत कई वर्षों से समर्पित कार्यकर्ता रहा हुँ। पार्टी ने जो भरोसा जताते हुए उन्हें यह जिम्मेदारी सौंपी है उस पर चलने का कार्य करूंगा, साथ ही सबका साथ सबका विकास स्लोगन से प्रेरणा लेकर पार्टी हित में काम करुंगा। सलेमपुर से जिला प्रतिनिधि पूर्व मण्डल अध्यक्ष कन्हैया जायसवाल को बनाया गया है। उनको भी भाजपा कार्यकर्ताओ ने माला पहनाकर बधाई दिया। बधाई देने वालो मे जिलामंत्री अभिषेक जायसवाल,ब्लॉक प्रमुख अमरेश सिंह बबलू,अजय दूबे वत्स, अनूप उपाध्याय, विनय पाण्डेय, अनिल ठाकुर, अशोक तिवारी, अवधेश मद्देशिया, सन्नी चौरसिया, अमित उपाध्याय, दीपक श्रीवास्तव, कमलेश यादव आदि ने भी बधाई दिया।

जनप्रतिनिधियों ने भी दिया बधाई

पुनीत यादव को मण्डल अध्यक्ष बनने पर राज्यमंत्री विजयलक्ष्मी गौतम, जिला पंचायत अध्यक्ष गिरीशचंद्र तिवारी,पूर्व सांसद रविन्दर कुशवाहा, जिलाध्यक्ष भूपेंद्र सिंह सहित रविन्दर श्रीवास्तव,अशोक पाण्डेय,भोला बाबा, शिवाकांत तिवारी, अभय तिवारी, बचनदेव गोंड आदि बधाई देने वालो मे शामिल रहे।

पुलिस द्वारा चलाया गया बैंक चेकिंग अभियान

देवरिया। जनपद की पुलिस ने सर्किल के क्षेत्राधिकारीगण के नेतृत्व में सभी थानों के प्रभारी निरीक्षक/थानाध्यक्ष द्वारा टीम बनाकर बैंक चेकिंग अभियान चलाया गया। अभियान का मुख्य उद्देश्य जनपद में कानून व्यवस्था बनाए रखना तथा बैंक की सुरक्षा करना, जनपद में किसी प्रकार कि घटना न हो, किसी भी व्यक्ति के साथ ए.टी.एम में किसी प्रकार की धोखाधड़ी की घटना न हो, पेट्रोल पंप पर किसी प्रकार की घटना न हो, बैंक के आस पास दिख रहे संदिग्ध व्यक्तियों की चेकिंग की गयी जिससे मोटर साइकिल, वाहन चोरी की घटनाएं न हो, आदि रहा।

गोरखपुर- प्रेम त्रिकोण में तनाव, एक प्रेमिका ने प्रेमी को पीटा

स्वतंत्र प्रभात

गोरखपुर । सहजनवां- एक गांव में प्रेम संबंधों के जटिल मसले ने तूल पकड़ लिया है। एक युवक की दो प्रेमिकाओं के बीच हुए विवाद में एक प्रेमिका ने प्रेमी की जमकर पिटाई कर दी। इस घटना ने पूरे गांव में सनसनी फैला दी है। जानकारी के अनुसार, युवक अपने ही गांव की एक युवती से प्रेम करता था, लेकिन परिजनों ने उसकी शादी किसी और से कर दी। इसके बाद युवक गांव की ही दूसरी महिला से संबंध बनाने लगा। हाल ही में, पहली प्रेमिका मायके आई और युवक की दोहरी जिंदगी का पता चलने पर आक्रोशित हो गई। इसी बीच, दूसरी प्रेमिका को भी इस बारे में पता चला और उसने युवक से सवाल-जवाब किए। रविवार को, पहली प्रेमिका गांव के बाहर घूमने गई, जहां युवक भी पहुंच गया। इसी दौरान दूसरी प्रेमिका भी वहां पहुंच गई और दोनों के बीच विवाद हो गया। विवाद इतना बढ़ गया कि पहली प्रेमिका ने युवक को पीटना शुरू कर दिया। आसपास के लोगों ने किसी तरह से बीच-बचाव किया। इस घटना के बाद, पहली प्रेमिका ने युवक के खिलाफ छेड़छाड़ का आरोप लगाते हुए थाने में शिकायत दर्ज कराई। पुलिस ने मामले की जांच की और दोनों प्रेमिकाओं, युवक और एक प्रेमिका की मां को शांतिभंग में पाबंद कर दिया। हालांकि, अभी तक इस मामले में कोई एफआईआर दर्ज नहीं की गई है। एसओ विशाल उपाध्याय ने बताया कि दोनों पक्षों में मारपीट हुई है और चार लोगों को पाबंद किया गया है। उन्होंने कहा कि पुलिस मामले की जांच कर रही है और उचित कार्रवाई की जाएगी। बार फिर प्रेम संबंधों में जटिलताओं और इससे उत्पन्न होने वाले विवादों को उजागर करता है।

दो खदानो मिला अवैध खनन लगा 54.10 लाख रुपये का जुर्माना

●- जांच आख्या सौंपी जिला अधिकारी को

स्वतंत्र प्रभात

बांदा। जिले मे एक दर्जन से अधिक मोरंग की खदाने चालू है और उनमे से कयी खदानो से अवैध खनन और अवैध खनन करके अवैध परिवहन भी किया जा रहा है लेकिन साहब को जहाँ की शिकायत मिली वही पर केवल अवैध खनन की आख्या जिला अधिकारी साहब के यहाँ पर पहुचा दी जाती है । जिसके तहत उन पर लाखो का जुर्माना लगा दिया जाता है । जिला अधिकारी नाहेंद्र प्रताप सिंह के आदेश पर पैलानी तहसील के खपटिहा कला मे 62 और 63/1 मे जो की सरकार द्वारा सुद्धत्तम इंतर्प्राइजेज प्रो. मनोज कुमार पुत्र सतिश चंद्र मिश्रा निवासि गौतम बुद्ध नगर के नाम से खनन करने के लिये स्वीक्रत किया गया है जिसमे 3619.50 घन मीतर खनन करने के लिये अनुमति दी गयी थी लेकिन जब जिला अधिकारी द्वारा अवैध खनन की जांच पर संयुक्त टीम मे खान अधिकारी अर्जुन कुमार , खान निरीक्षक गौरव गुप्ता , सी ओ सदर , दिप्ती कलेकतर और साथ मे अपर जिला अधिकारी द्वारा जांच की गयी खनन करने वाले ने स्वीक्रत भूमि से 731 घन मीतर अवैध खनन करते हुये पाया गया था जिसमे आख्या के तहत 3965450 रुपये का जुर्माना किया गया है वही पर इसी पैलानी तहसील के साड़ी खादर जो की न्यू यूरेका माइंस के निदेशक हिमांशु मीना पुत्र आर एल मीना निवासि नीदन, हर्मादा जिला जयपुर राजस्थान मे भी जब जांच की गयी तो साहब ने यहाँ पर भी अवैध खनन का पुख्ता सबूत पाया और इसकी आख्या जिला अधिकारी के यहाँ पर भेज दी जिस पर इनके विरुद्ध भी 1444950 रुपये का जुर्माना किया गया है ।

सहकर्मी की मौत पर चिकित्सा कर्मियों में शोक

महराजगंज। नौतनवा ब्लाक मे स्थित सामुदायिक स्वास्थ्य केंद्र रतनपुर के चिकित्सा कर्मियों ने सोमवार को अपने सहकर्मी रह चुके एल.टी. विनोद मिश्र के अल्पायु में हुए असामयिक मृत्यु पर दो मिनट का मौन रहकर श्रद्धांजली अर्पित किया और उनकी दिवंगत आत्मा की शान्ति के लिए ईश्वर से प्रार्थना किया। इस अवसर पर डॉक्टर एस के त्रिपाठी, जे पी चौधरी, वीपीएम हरिनाथ यादव, वीसीपीएम मुदिता त्रिपाठी, फर्मासिस्ट निसार अहमद, अशोक कुमार, मनीष, आकाश, मीरा, इंद्रा जाट, एएनएम सहित अन्य कर्मचारी मौजूद रहे।

पांच दिवसीय स्काउट गाइड प्रशिक्षण का हुआ समापन

स्वतंत्र प्रभात

पनियरा/महराजगंज। राणा दिलीप चंद सिंह किस्मती देवी विद्यापीठ महाविद्यालय करमौरा गांगी बाजार में पांच दिवसीय स्काउट गाइड प्रशिक्षण का समापन हुआ।जिसमें बीएड तृतीय सेमेस्टर की छात्राधिपिकाओं एवं डीएलएड द्वितीय सेमेस्टर के प्रशिक्षुओं ने बढ़ चढ़कर भाग लिया। महाविद्यालय के प्रबंध निदेशक वह जिला पंचायत सदस्य डॉक्टर दिलीप कुमार सिंह ने दीप प्रज्वलित कर कार्यक्रम की शुभारंभ किया। उन्होंने प्रशिक्षकों को स्काउट गाइड के महत्व को बताया और ट्रेनरों ने प्रशिक्षकों ने प्रशिक्षण के दौरान बताया कि स्काउट गाइड कठिन परिस्थितियों में भी जीवन जीने की कला है। संस्था के संचालक चंद्रभान सिंह ने कहा कि स्काउटिंग से बच्चों के अंदर शारीरिक, मानसिक तथा आध्यात्मिक कला का विकास होता है जिससे बच्चों के अंदर स्वालंबन की भावना विकसित होती है तथा समाज और देश के लिए आदर्श नागरिक बनने में सहयोग करता है। विषम परिस्थितियों में जैसे किसी भी आपातकाल के समय लोगों की मदद करना कठिन परिस्थितियों में काम करने की कला सिखाता है। बच्चों को कैंपिंग करना प्राथमिक सहायता कुकिंग करना व्यायाम और बौद्धिक क्षमता का विकास होता है। इस मौके पर स्काउट गाइड के सहायक प्रदेशिक संगठन आयुक्त राकेश कुमार सैनी, सहायक लीडर ट्रेनर सूरज चन्द, दुर्गावती, प्राचार्य संजय कुमार सिंह, शिवानंद यादव, दूधनाथ सिंह, रीना गुप्ता, जयकेश मिश्रा, नागेंद्र सिंह, रामनारायण यादव आदि लोग मौजूद रहे।

खपटिहा गौशाला में व्यवस्थाओं का अभाव

●-- संचालक पर चारे भूसे का पैसा खाने का आरोप

स्वतंत्र प्रभात

बांदा। तिंदवारी ब्लाक के खपटिहा कला गौशाला में ठंड और भूख से बड़े पैमाने पर गौवश मर रहे हैं।गौशाला एनजीओ चला रही है। संचालक अनिल शर्मा गायों के चारे भूसे का पैसा हजम कर जाता है। यही कारण है कि ठंड और भूख से बेजुबान तड़प तड़प कर दम तोड रहे हैं। शिकायतों के बाद भी जिम्मेदार कोई सुनवाई नहीं करते हैं। जिससे संचालक के हौंसले बुलंद है। मरे गौवश को दफनाने के ग्राम पंचायत बाबिया गौशाला में गौवंश तड़प तड़प कर तोड़ रहे हैं। शासन से प्रति गौवंश के नाम पर पैसा भेजा जाता है लेकिन ये पैसा संचालक की जेब में चला जाता है और गौवंश सुखी लकड़ी और कूड़ा करकट खाकर दम तोड रहे हैं। सर्दी से बचने की गौशाला में कोई व्यवस्था नहीं है।गांव के लोगों का कहना है कि गौवंशो के नाम पर आने वाले लाखों रुपए हजम कर रहे हैं। कई गौवंश बीमार है।आए दिन गौशाला में गौवंश तड़प तड़प कर दम तोड रहे हैं। मरे गौवश को खुले में फिंकवा दिया जाता है। शिकायत के बाद भी अधिकारी कोई सुनवाई नहीं करते है। ग्रामीणों का कहना है कि गौशाला में गौवंश के लिए खाने पीने की कोई व्यवस्था ही नहीं है।सर्दी बढ़ने से गौवंश बीमार होकर मर रहे हैं। बहुत हुआ पराली डाल दी जाती है।भूसा तो कभी खिलाया नहीं जाता है। एक तरीके से गौवंशों को गौशाला में बंद कर बेमौत मारा जा रहा है।जैसे गौवंशों ने बहुत बड़ा अपराध किया हो। मुख्यमंत्री के आदेशों की खुले आम धज्जियां उड़ाई जा रही हैं। जिलाधिकारी से कार्यवाही करवाए जाने की मांग की गई है।

बबेरू तहसील के दर्जनों गांव में अन्ना जानवरों का आतंक

स्वतंत्र प्रभात

बबेरू/बांदा। तहसील बबेरू ब्लाक बबेरू के अंतर्गत ग्राम बड़गांव आहार मिलाथू शिव पल्हरी जुगरेहली हरदौली आलमपुर बगेहटा देवरथा पंडरी अनौसा हरदौली सिमौनी आदि गांवों मे अन्ना गोवंशों का झुंड किसानों की फैसले चौपट कर रहा है जबकि फसले बचाने हेतु दर्जनों गांव के ग्रामीणों ने संबंधित ब्लॉक तहसील समाधान दिवस एवं जनपद बांदा के समस्त उच्च अधिकारियों जिला पंचायत राज अधिकारी जिला विकास अधिकारी मुख्य विकास अधिकारी अपर जिला अधिकारी मुख्य पशु चिकित्सा अधिकारी सहित जिलाधिकारी मंडल आयुक्त बांदा चित्रकूट धाम मंडल सहित समस्त जनप्रतिनिधियों से गुहार लगा चुके हैं किंतु समस्या जस की तस बनी हुई है पी सी पटेल ने कहा कि किसानों की फसलों को नुकसान कर रहे अन्ना जानवरों को तत्काल संरक्षित कराया जाए उत्तर प्रदेश की सरकार गौ संरक्षण हेतु पर्याप्त धनराशि प्रत्येक जनपद तहसील ब्लॉक के गाँवो में पहुंचा रही है इसके बावजूद जिम्मेदार कर्मचारी अधिकारी मिलकर धनराशि का बंदर बांट कर रहे हैं जबकि किसान इस तरह की ठंड कोहरे और बेमौसम बरसात होने के बावजूद दिन-रात खेतों में रहने को मजबूर हैं जिससे आए दिन किसनो की जहरीले कीड़े काटने से असमय मौतें हो रही हैं आखिर इसका जिम्मेदार कौन ?? कहा कि एक सप्ताह के अंदर इन सभी जानवरों को संरक्षित करवाने तथा भरण पोषण की व्यवस्था की जाए ।अन्यथा समाजसेवी ने अधिकारियों को चेतावनी देते हुए कहा कि यदि एक हफ्ते के अंदर समस्या का समाधान नहीं हुआ तो आंदोलन किया जाएगा।

जनशिकायतों का निस्तारण समयबद्धता से गुणवत्ता पूर्वक किया जाये: आयुक्त

●- आयुक्त ने अतर्रा तहसील व थाने का किया निरीक्षण

स्वतंत्र प्रभात

बांदा। आयुक्त चित्रकूटधाम मण्डल बालकृष्ण त्रिपाठी ने आज तहसील अतर्रा एवं थाना अतर्रा का निरीक्षण किया। निरीक्षण में उन्होंने सर्वप्रथम तहसील अतर्रा का निरीक्षण करते हुए नजारत अनुभाग, राजस्व अभिलेखागार, मतदाता पंजीकरण केन्द्र, न्यायालय तहसीलदार अतर्रा, ई-गर्वनेन्श कक्ष, संग्रह अनुभाग आदि पटलों गहनता से निरीक्षण करते हुए सम्बन्धित पटल सहायकों से उनके द्वारा किये जा रहे कार्यों के सम्बन्ध में जानकारी लेते हुए कार्यों को समय से पूर्ण करने के निर्देश दिये। उन्होंने 10 से 12 बजे तक जनसुनवाई का रजिस्टर एवं शिकायतों का निस्तारण रजिस्टर का अवलोकन करते हुए शिकायतकर्ता का मोबाइल नम्बर अंकित कराते हुए फीड बैक लिये जाने के निर्देश दिये। उन्होंने आईजीआरएस के मामलों के सम्बन्ध में जानकारी लेते हुए जनशिकायतों का निस्तारण समयबद्धता से गुणवत्ता से किये जाने के निर्देश दिये। उन्होंने वरासत के प्रकरणों में आदेश होने के पश्चात तत्काल खतौनी में दर्ज कराये जाने तथा कृषक दुर्घटना बीमा योजना के लम्बित प्रकरणों में शीघ्र जांच की कार्यवाही पूर्ण कर कृषकों को लाभ दिलाये जाने के निर्देश दिये। उन्होंने अभियान चलाकर पशुओं का पंजीकरण कराये जाने के निर्देश दिये। उन्होंने मतदाता पंजीकरण केन्द्र में प्राप्त आवेदनों में बीएलओ से रिपोर्ट प्राप्त कर कार्यवाही किये जाने के निर्देश दिये। उन्होंने आय, जाति, निवास प्रमाण पत्रों को जांच की कार्यवाही कर समय से बनाये जाने के निर्देश सम्बन्धित राजस्व अधिकारियों को दिये।

आयुक्त ने निरीक्षण के दौरान 10 बडे बकायेदारों के वसूली की कार्यवाही के सम्बन्ध में जानकारी लेते हुए वसूली की कार्यवाही में तेजी लाये जाने के निर्देश दिये। उन्होंने बन्द आरओ मशीन को ठीक कराये जाने तथा शौचालय में गन्दगी व दरवाजे को ठीक कराये जाने के निर्देश दिये। उन्होंने राजस्व अभिलेखागार का निरीक्षण करते हुए भू-राजस्व अभिलेखों के बहुत पुराने अभिलेखों की बीडिंग कराये जाने तथा स्टोर में रखी सामग्री का रख-रखाव ठीक प्रकार से किये जाने के निर्देश दिये। उन्होंने निरीक्षण में मिशिल बन्द, केश डायरी या मुकदमों के निस्तारण के अभिलेखों का निरीक्षण करते हुए वादों का निस्तारण शीघ्र किये जाने के निर्देश तहसीलदार को दिये। उन्होंने संग्रह अनुभाग में वसूली सम्बन्धी अभिलेखों का निरीक्षण करते हुए व्यापर कर एवं विद्युत देयकों की लम्बित वसूली को शीघ्र कराये जाने के निर्देश दिये। उन्होंने पेडों की नीलामी की धनराशि तथा कैन्टीन की धनराशि को जमा कराये जाने के भी निर्देश दिये। उन्होंने निर्देश दिये कि रोड पर अतिक्रमण नही होने पाये, इस सम्बन्ध में व्यापारियों से समन्वय कर अतिक्रमण को हटाये तथा कूडे का उचित निस्तारण कराया जाए।

आयुक्त ने थाना कोतवाली अतर्रा का निरीक्षण करते हुए महिला हेल्प डेस्क का निरीक्षण किया तथा शिकायत रजिस्टर, आईजीआरएस रजिस्टर व अपराध पुस्तिका तथा थाना दिवस में जनसुनवाई के दौरान प्राप्त होने वाली समस्याओं के निस्तारण के सम्बन्ध में जानकारी लेते हुए प्राप्त समस्याओं का निस्तारण समयबद्धता के साथ किये जाने के निर्देश दिये। उन्होंने प्रथम सूचना रिपोर्ट के दर्ज प्रकरणों में समय से जांच कर कार्यवाही किये जाने के निर्देश दिये। उन्होंने नोटिस बोर्ड को ठीक कराये जाने तथा अभिलेखों का रख-रखाव ठीक रखने के निर्देश दिये। उन्होंने महिला हेल्प डेस्क के द्वारा महिलाओं को दी जाने वाली सहायता के सम्बन्ध में जानकारी लेते हुए, महिलाओं से सम्बन्धित प्रकरणों पर शीघ्र कार्यवाही करने के निर्देश दिये। निरीक्षण के दौरान जिलाधिकारी नगेन्द्र प्रताप, उप जिलाधिकारी अतर्रा राहुल द्विवेदी, क्षेत्राधिकारी पुलिस, तहसीलदार एवं नायब तहसीलदार अतर्रा सहित सम्बन्धित पटलों के पटल सहायक उपस्थित रहे।

वांछित अभियुक्त पर एसपी ने 25 हजार रुपये का इनाम किया घोषित

●- अभियुक्त पर हत्या के प्रयास, गैंगस्टर एक्ट सहित दर्ज हैं दर्जन भर मामलें

स्वतंत्र प्रभात

बांदा। पुलिस अधीक्षक अंकुर अग्रवाल द्वारा वांछित अपराधियों की गिरफ्तारी हेतु चलाये जा रहे अभियान के क्रम में रंगदारी मांगने तथा जान से मारने का प्रयास करने के मामले में वांछित अभियुक्त पर 25 हजार रुपये का इनाम घोषित किया है । गौरतलब हो कि 27 दिसंबर 24 थाना कोतवाली नगर क्षेत्रान्तर्गत चिल्ला रोड श्रीनाथ बिहार के पास अभियुक्त मोहित उर्फ छोटा शुक्ला पुत्र प्रभाकर शुक्ला निवासी खप्टिहांकला थाना पैलानी जनपद बांदा द्वारा टेम्पो से खप्टिहाकला जा रहे अभय सिंह पुत्र राजेन्द्र सिंह निवासी खप्टिहाकला से रंगदारी मांगने तथा न देने पर जान से मारने का प्रयास किया गया । इसके सम्बन्ध में थाना कोतवाली नगर पर धारा 109/115(2)/126(2)/192(2) /308(5) /351(2)/352 बीएनएस पंजीकृत किया गया था । प्रकरण में वांछित अभियुक्त की गिरफ्तारी के प्रयास किये जा रहे हैं । इसी क्रम में पुलिस अधीक्षक बांदा द्वारा अभियुक्त मोहित उर्फ छोटा शुक्ला पुत्र प्रभाकर शुक्ला निवासी खप्टिहांकला थाना पैलानी जनपद बांदा पर 25 हजार रुपये का इनाम घोषित किया गया है । वांछित अभियुक्त की सूचना जो भी व्यक्ति देगा उसे इनाम दिया जायेगा साथ ही सूचना देने वाले की जानकारी गोपनीय रखी जायेगी । सभी से निवेदन है कि वांछित अभियुक्त के कहीं भी दिखने, सूचना मिलने पर इसकी सूचना मोबाइल नम्बर 9454400257, 9454401029, 9454401351, 9454403043 पर दें ।

संक्षिप्त ख़बरें

कलयुगी बेटे ने लोटे से प्रहार कर ,की अपने पिता की हत्या

पारिवारिक विवाद को लेकर हुई घटना

सिद्धार्थनगर। जिले के खेसरहा थाना क्षेत्र के कोटिया पांडेय गांव में पारिवारिक विवाद में पुत्र ने पिता को लोटे से प्रहार किया जिससे पिता गंभीर रूप से घायल हो गया। जिसका मेडिकल कालेज सिद्धार्थनगर में इलाज के दौरान मौत हो गई। घटना सोमवार की सुबह की है। खेसरहा थाना क्षेत्र के कोटिया पांडेय गांव निवासी मृतक बाबूलाल लोधी (70) पुत्र अधारे सोमवार तड़के सुबह शौच के लिए गांव से पांच सौ मीटर उत्तर की तरफ गया हुआ था। इसी बीच उसका सबसे बड़ा बेटा आत्मा राम लोधी भी उसी तरफ गया। किसी बात को लेकर दोनो में विवाद हो गया। विवाद इतना बढ़ गया की बेटे ने अपने पिता बाबूलाल को धारदार लोटे से प्रहार किया। जिससे बाबू लाल लोधी का सर,आंख, और गले पर काफी चोट आई। लौटे के प्रहार से उसका गला भी कट गया जिससे काफी खून निकला। किसी ने घटना की सूचना पुलिस को दी। सूचना पर पहुंची पुलिस उसे सीएचसी खेसरहा ले गई जहां डॉक्टर ने उसे मेडिकल कालेज के लिए रेफर कर दिया। मेडिकल कालेज में इलाज के दौरान उसकी मौत हो गई। इस संबध में थानाध्यक्ष चंदन कुमार का कहना है कि केस दर्ज कर आरोपी को हिरासत में लेकर पूछताछ की जा रही है। आगे विधिक कार्यवाही की जाएगी।

मंडल अध्यक्ष बनाए जाने पर राकेश आर्य को बधाई

सिद्धार्थनगर। उसका कस्बा के सक्रिय भाजपा कार्यकर्ता राकेश कुमार आर्य को भारतीय जनता पार्टी द्वारा कपिलवस्तु विधान सभा के उसका बाजार मंडल का अध्यक्ष बनाया गया है। नगर पंचायत अध्यक्ष प्रतिनिधि हेमंत कुमार जायसवाल, ब्लॉक प्रमुख प्रतिनिधि रामसुरेश चौहान, जिला पंचायत सदस्य प्रतिनिधि रामभरोस चौहान, सभासद सूरज कुमार मोदनवाल, आशीष कुमार शुक्ला सहित तमाम भाजपा कार्यकर्ताओं एवं शुभ चिंतकों ने राकेश कुमार आर्य को बधाई दी है।

निधन पर शोक

सिद्धार्थनगर। पत्रकार अजय प्रताप गुप्ता की माता के निधन पर उसका कस्बा एवं ग्रामीण क्षेत्र के पत्रकारों ने शोक व्यक्त किया है। पत्रकार रामायन मिश्र, बीरेंद्र पाण्डेय, हरिशंकर सिंह, अभय कुमार श्रीवास्तव, रूपेश सिंह, पवन कुमार जायसवाल, अनंत कुमार मिश्र, पिंटू दुबे, राजनाथ सिंह आदि लोगो ने गहरा दुख व्यक्त करते हुए मृतात्मा की शांति के लिए ईश्वर से प्रार्थना किया है।

पौष मास अमावस्या मेला की सुरक्षा व्यवस्था की समीक्षा, अधिकारीगण ने किया भ्रमण

चित्रकूट। अपर जिलाधिकारी उमेश चंद्र निगम एवं अपर पुलिस अधीक्षक चक्रपाणि त्रिपाठी ने पौष मास अमावस्या मेला की सुरक्षा व्यवस्था को लेकर महत्वपूर्ण निरीक्षण किया। इस दौरान उन्होंने मेला क्षेत्र के विभिन्न स्थानों का पैदल भ्रमण कर तैनात पुलिसकर्मियों की ड्यूटी की समीक्षा की और उन्हें सतर्कता बरतने तथा श्रद्धालुओं से विनम्रता पूर्वक व्यवहार करने के निर्देश दिए।भ्रमण में अपर जिलाधिकारी और अपर पुलिस अधीक्षक ने प्रमुख स्थलों जैसे रामघाट, तुलसीघाट, नयापुल, वरिष्ठ आश्रम, लक्ष्मण पहाड़ी, जलेबीवाली गली, बरहा के हनुमान मंदिर, निर्मोही अखाड़ा, टैम्पोस्टैंड सीतापुर, यूपीटी तिराहा, रैनबसेरा, बेडीपुलिया तथा परिक्रमा मार्ग का जायजा लिया। इस दौरान उन्होंने ड्यूटी पर तैनात पुलिसकर्मियों से मेला क्षेत्र की सुरक्षा व्यवस्था, श्रद्धालुओं के संचालन, और किसी भी अप्रिय घटना से निपटने के लिए तैयार रहने की बात की। अपर जिलाधिकारी एवं अपर पुलिस अधीक्षक ने अधिकारियों और कर्मियों को सतर्कता से ड्यूटी निभाने की सख्त हिदायत दी। उन्होंने पुलिसकर्मियों को यह भी निर्देश दिया कि वे श्रद्धालुओं से सौम्य और विनम्र व्यवहार करें ताकि मेला में आस्था और श्रद्धा का माहौल बना रहे। मेला के सफल आयोजन और सुरक्षा के लिए प्रशासन द्वारा की गई यह तैयारी इस बात की ओर इशारा करती है कि प्रशासन पूरी तरह से मेले की सकुशल संपन्नता के लिए प्रतिबद्ध है।

पालम विधान सभा में महान अर्थशास्त्री पूर्व प्रधानमंत्री मनमोहन सिंह को श्रंद्धाजलि दी गई

स्वतंत्र प्रभात

प्रदीप यादव

नई दिल्ली। पालम विधान सभा अंतर्गत मधु विहार वार्ड के राजापुरी में कांग्रेस कार्यकर्ताओं एवं आर डब्ल्यू के पदाधिकारियों ने पूर्व प्रधानमंत्री स्वर्गीय मनमोहन सिंह जी को श्रद्धा सुमन अर्पित करते हुए श्रद्धांजलि दी।

फेडरेशन ऑफ साउथ एंड वेस्ट डिस्ट्रिक्ट वेलफेयर फोरम के मधु विहार वार्ड के अध्यक्ष तथा कांग्रेस के कार्यकर्ता सुरेश गाल्यान के कार्यालय में आयोजित इस श्रंद्धाजलि समारोह में कांग्रेस के कार्यकर्ता तथा क्षेत्र के आर डब्ल्यू के लोग उपस्थित थे स्व प्रधान मंत्री के चित्र पर पुष्प अर्पित कर सबों ने स्व मनमोहन सिंह को स्मरण किया तथा उनके कार्यों को याद करते हुए उन्हें नमन किया इस अवसर पर फेडरेशन ऑफ साउथ एंड वेस्ट डिस्ट्रिक्ट वेलफेयर के चेयरमैन एवं कांग्रेस के पूर्व वरिष्ठ कार्यकर्ता रणबीर सिंह सोलंकी ने स्व पूर्व प्रधान मंत्री को विनम्र श्रद्धांजलि देते हुए उनके कार्यों के बारे में चर्चा की सोलंकी ने कहा कि अपने धीर गंभीर स्वभाव के लिए पूरे विश्व में विख्यात मनमोहन सिंह अपने कार्यों को लेकर विश्व भर में सराहे गए है। उनकी राजनीतिक यात्रा को याद करते हुए सोलंकी ने कहा कि 1972 में वित्त मंत्रालय में इकोनॉमिक एडवाइजर रहने के बाद वित्त मंत्रालय में सचिव रहे पुनः योजना आयोग के उपाध्यक्ष बने, फिर भारतीय रिजर्व बैंक के गवर्नर तथा प्रधान मंत्री के सलाहकार, विश्वविद्यालय अनुदान आयोग के अध्यक्ष का पद संभाला। 1991 से लगातार राज्यसभा के सदस्य रहे। भारतीय अर्थव्यवस्था को बचाने के लिए उनकी ख्याति देश के अतिरिक्त विदेशों में भी चर्चित है। इन्होंने लाइसेन्स राज को समाप्त कर भारतीय अर्थ व्यवस्था को उदार बनाकर देश के विकास में तेजी लाई। हम ऐसे देश के नेता को कभी नहीं भूल सकते।इस अवसर पर कई संभ्रांत नागरिकों ने भी डॉक्टर मनमोहन सिंह के कार्यों की प्रशंसा की।

BPSC अभ्यर्थियों पर लाठीचार्ज के विरोध में त्रिवेणीगंज में प्रदर्शन,छात्रों ने किया एनएच 327ई जाम,जमकर सरकार के खिलाफ किए नारेबाजी

स्वतंत्र प्रभात

जितेन्द्र कुमार राजेश

पटना में BPSC अभ्यर्थियों पर पुलिस द्वारा किए गए लाठीचार्ज और वाटर कैनन के इस्तेमाल के खिलाफ सोमवार को दिन त्रिवेणीगंज में छात्रों और युवाओं का आक्रोश फूट पड़ा है। छात्र और युवा आइसा के बैनर तले बड़ी संख्या में एनएच 327ई जदिया-त्रिवेणीगंज सड़क मार्ग को त्रिवेणीगंज बाजार स्थित चिलौनी पुल के पास सड़क को जाम कर प्रदर्शन करना शुरू कर दिए। सड़क जाम कर रहे है प्रदर्शनकारी छात्रों ने सरकार के खिलाफ इस दौरान जमकर नारेबाजी भी किए।

प्रदर्शनकारी छात्र और संगठन सरकार से BPSC की परीक्षा के पुनः आयोजन (री-एग्जाम) की मांग कर रहे थे। विरोध प्रदर्शन के दौरान छात्रों ने राज्य सरकार के खिलाफ जमकर नारेबाजी की। जाम कर रहे छात्रों का नेतृत्व कर रहे आइसा नेता डॉ.अमित कुमार ने कहा कि पिछले तेरह चौदह दिनों से बीपीएससी 70वीं के अभ्यर्थी धरने पर बैठकर री एग्जाम की मांग कर रहे हैं जबकि सरकार जानती है कि प्रश्न पत्र लीक हुआ है लेकिन सरकार अपनी जिद्दीपन के कारण प्रश्न पत्र लीक नहीं मान रहे हैं हम लोग लगातार बीपीएससी 70 वीं की परीक्षा दोबारा लेने के लिए सरकार से शांतिपूर्ण तरीके से मांग कर रहे हैं इसके बावजूद छात्रों पर सरकार के प्रशासन पुलिस द्वारा लाठी चार्ज किया गया,उनपर हमला किया गया,बीते रविवार की रात उनपर वाटर कैनन का इस्तेमाल कर उन्हें खदेड़ा गया,उन पर झूठा मुकदमा किया गया,कई छात्रों को पुलिस द्वारा अरेस्ट कर जेल भी भेज दिया गया।धरना पर बैठे छात्रों को बेरहमी से पीटा गया। हमलोगों की सरकार से मांग है कि बीपीएससी 70वीं की परीक्षा तुरंत ही फिर से लिया जाए और जो भी छात्र पर फर्जी मुकदमा हुआ है केश हुआ है उसको तुरंत वापस लिया जाए।जिन छात्रों को जेल भेजा गया है उन्हें अविलंब रिहा किया जाए।साथ ही पटना के पालीगंज में जो हमारे छात्र बीपीएससी 70वीं के क्वेश्चन पेपर लीक होने के कारण टेंशन में आकर सुसाइड किए हैं उनके परिजनों को 5 करोड़ रुपया मुआवजा दिया जाए।इसके साथ ही जो भी एग्जाम हो वह पूरी फेयर तरीके से समय पर हो,यही हमारी सरकार से मांग है और इन्हीं मांगों को लेकर हमलोगों ने सड़क जाम किया है वहीं छात्र नेता संतोष कुमार सियोटा ने बताया कि बीपीएससी 70वीं की पुनः परीक्षा को लेकर जो पिछले कुछ दिनों से छात्र धरने पर बैठे हैं यह निरंकुश राज्य सरकार उनकी बात नहीं मान रही है पेपर लीक होने का सभी प्रमाण रहने के बाद भी री एग्जाम नहीं लिया जा रहा है सरकार पेपर माफिया के हाथ में इस परीक्षा को बेच दिया है हम लोगों की सरकार से मांग है की बीपीएससी 70वीं की पुनः परीक्षा तुरंत लिया जाए और छात्रों पर किए गए झूठे मुकदमे वापस लिए जाए। सड़क जाम कर सरकार के खिलाफ नारेबाजी और आंदोलन कर रहे छात्रों का समर्थन छात्र युवा राजद प्रखंड अध्यक्ष नीतिश कुमार के नेतृव में सैकड़ों छात्र राजद के कार्यकर्ताओं ने भी किया। बता दें कि इस आंदोलन के कारण सड़क पर यातायात पूर्णतः बाधित हो गया,जिससे स्थानीय लोगों को भी परेशानियों का सामना करना पड़ा। प्रदर्शनकारी राज्य सरकार से तुरंत हस्तक्षेप कर न्याय की मांग कर रहे थे। जाम कर प्रदर्शन कर रहे छात्रों में ज्योतिष कुमार,शिवकरण,पप्पू यादव, अजय कुमार,गुलशन कुमार,जनमजय राय समेत सैकड़ों छात्र समेत आइसा, छात्र राजद एवं माले के कार्यकर्ता भी शामिल थे।

नम आंखों से पुष्प अर्पित कर लोगों ने दी श्रद्धांजलि

● - सुभाष गुप्ता की चौथी पुण्यतिथि मनाई गई

स्वतंत्र प्रभात

सिद्धार्थनगर। शोहरतगढ़ कस्बा के राजस्थान अतिथि भवन परिसर में रविवार को हियुवा देवीपाटन मंडल प्रभारी रहे स्वर्गीय सुभाष गुप्ता सहित अन्य परिवार सदस्य व ड्राइवर की चौथी पुण्यतिथि मनाई गई। नम आंखों से भारी संख्या में लोगों ने पुष्प अर्पित कर श्रद्धाजंलि दी। सुन्दरकाण्ड पाठ का भी आयोजन व प्रसाद वितरण का कार्यक्रम हुआ। चार वर्ष पहले दिल्ली जाते समय मार्ग दुर्घटना में पूर्व नगर पंचायत अध्यक्ष बबिता कसौधन के पति सुभाष गुप्ता, बहू अनीता गुप्ता, पुत्री रिंकी गुप्ता व ड्राइवर पवन दूबे की असमय मौत हो गई थी। चौथी पुण्यतिथि पर भारी संख्या में लोगों ने नगर के राजस्थान अतिथि भवन में इकट्ठा होकर स्वर्गवासी के चित्रों पर माल्यार्पण व पुष्पांजलि अर्पित कर श्रद्धांजलि दी। रमेश गुप्ता ने कहा कि होनहार व कर्मठ नेता जननायक स्व सुभाष गुप्ता आज हमारे बीच नहीं हैं। शोहरतगढ़ के विकास में उनका सराहनीय योगदान रहा। समाज सेवा में अग्रणी भूमिका निभाते हुए सर्व समाज को एक साथ लेकर चलने वाले सुभाष गुप्ता की कमी नगरवासियों को हमेशा खलेगी।

पूर्व नगर पंचायत अध्यक्ष बबिता कसौधन ने नम आंखों से पति स्वर्गीय सुबाष गुप्ता, बहू, पुत्री व ड्राइवर के चित्रों पर पुष्पांजलि, श्रद्धा सुमन अर्पित करते हुए कहा कि शोहरतगढ़ को विकास की एक नई दिशा देने वाले हमारे पति स्वर्गीय सुबाष गुप्ता हम सबके बीच नहीं है। उनके अधूरे सपने को पूरा करने का प्रयास मेरा परिवार सदैव कर रहा है। नगर वासियों व क्षेत्र स्नेह व प्यार के लिए जनता का मै बहुत ही आभारी हूँ। सुन्दरकाण्ड पाठ के साथ प्रसाद वितरण हुआ। ब्राह्मणों व गरीब असहाय को भोजन करा अंगवस्त्र दान किया गया। इस दौरान पूर्व नगर पंचायत अध्यक्ष बबिता कसौधन, बढ़नी नगर अध्यक्ष सुनील अग्रहरि, डॉ पवन मिश्रा, अजय सिंह, हरी राम यादव, अंकित गुप्ता, सौरभ गुप्ता, संजय आदि मौजूद रहे।

उत्तर प्रदेशीय प्राथमिक मृतक आश्रित शिक्षणेत्तर कर्मचारी संघ देवीपाटन मंडल गोण्डा की बैठक संपन्न हुई

स्वतंत्र प्रभात

गोंडा। उत्तर प्रदेशीय प्राथमिक मृतक आश्रित शिक्षणेत्तर कर्मचारी संघ की बैठक पार्वती इंटर कालेज आर्यनगर में बैठक हुई जिसकी अध्यक्षता उमेश प्रताप मिश्र मण्डल अध्यक्ष ने किया। कार्यक्रम के मुख्य अतिथि आदरणीय प्रदेश अध्यक्ष श्री जुबेर अहमद जी व आदरणीय प्रदेश सचिव/प्रदेश महामंत्री श्री पंकज बाजपेई जी रहे। बैठक का संचालन जिलाध्यक्ष बहराइच श्री लवकुश शुक्ला जी ने किया बैठक में जनपद गोण्डा, बहराइच, बलरामपुर, श्रावस्ती से सैकड़ों कर्मचारियों ने प्रतिभाग किया। मण्डलीय महामंत्री श्री अनोखी लाल भास्कर ने सभी कर्मचारियों को संबोधित करते हुए जिला स्तर पर कर्मचारियों के विभिन्न समस्याओं पर प्रकाश डालते हुए। निवारण हेतु सभी जिला अध्यक्ष को सक्षम अधिकारियों को पत्र देकर उन सभी समस्याओं के समाधान हेतु आग्रह कि, बैठक मण्डल अध्यक्ष जी ने सभी कर्मचारियों को संबोधित करते हुए उच्चीकृत हेतु प्रदेश स्तर पर चल रहे। प्रक्रियाओं के बारे में बताया। बैठक को जिला अध्यक्ष बहराइच,बलरामपुर,श्रावस्ती ने भी संबोधित करते हुए अपने अपने वक्तव्य दिया बैठक मृतक आश्रित शिक्षणेत्तर कर्मचारी संघ के जिला महामंत्री प्रदीप कुमार जिला उपाध्यक्ष सुनील गोस्वामी जिला सचिव सुनील श्रीवास्तव जिला कोषाधयक्ष बिष्णु देव गुप्ता श्रावस्ती जिलाध्यक्ष संतोष नाथ मिश्र बलरामपुर के जिलाध्यक्ष कामेश्वर ओझा बहराइच के जिलाध्यक्ष लवकुश शुक्ला महामंत्री बिकास सैनी जिला कोषाध्यक्ष सतीश पटेल प्राथमिक शिक्षक संघ के जिला अध्यक्ष विनय तिवारी महामंत्री उमाशंकर सिंह एवं जिला उपाध्यक्ष रामचन्द्र तिवारी जी संगठन के ब्लाक अध्यक्ष झंझरी मो आरिफ़ कटरा बाजार अध्यक्ष अवधेश शुक्ला महामंत्री श्याम बिहारी रुप ईडीह के ब्लाक अध्यक्ष सूरज सोनी अशोक कुमार हनुमंत लाल गुरुबचन विजय प्रकाश पांडेय बिशेश्वर गंज के ब्लाक अध्यक्ष राजन मिश्र सहित सैकड़ों की संख्या में पदाधिकारी व कर्मचारी ने प्रतिभाग किया।

नूतन वर्ष में प्रतिष्ठा के प्रति बढ़ेगा बच्चों का मनोबल हरियोम पुस्तक भंडार

समय समय पर बच्चो के मनोबल को बढ़ाने के लिए उनका उत्साह वर्धन करना चाहिए जनपद सीतापुर महमूदाबाद सदरपुर गोडैंचा चौराहा स्थित हरिओम पुस्तक भंडार निकट सरदार वल्लभभाई पटेल कन्या शिक्षण संस्थान गोडैंचा चौराहा नूतन वर्ष में एक अभिनव पहल के माध्यम से की जो बच्चे एक महीने बराबर हमारी दुकान से खरीदारी करेंगे उन सभी बच्चों को हर महीने की हर अंतिम तारीख को सभी सम्मानित बच्चों को एक अनोखा गिफ्ट देकर बच्चों को सम्मानित किया जाएगा। कुछ श्रेष्ठ बच्चों के नाम दिव्यांश वर्मा, अंशिका गुप्ता, पुष्कर सिंह, तानवी गुप्ता, पल्लवी सिंह, नैंसी सिंह, पंकज सोनी, खुशी सिंह, सुमित कुमार, वैभव वर्मा, अभिनव सिंह, अभिषेक कश्यप, कुमकुम यादव, अभिलेख यादव, शिवम, आयुष, अर्पित यादव, अनन्यापटेल, आदर्श गुप्ता, इस अवसर पर विद्यालय के प्रधानाचार्य दिलीप कुमार सिंह एवं अमित वर्मा डॉक्टर अमर सिंह वर्मा उपस्थित रहे।

गणित सप्ताह यात्रा का शोहरतगढ़ के कम्पोजिट विद्यालय लेदवा में हुआ समापन

● - कंपोजिट उच्च प्राथमिक विद्यालय लेदवा में गणित सप्ताह के समापन पर गणितज्ञ अनूप कुमार सिंह का सम्मानित करते शिक्षक

स्वतंत्र प्रभात

सिद्धार्थनगर। आधुनिक भारत के महान गणितज्ञ श्रीनिवास रामानुजम के जयंती 22 दिसंबर से शुरू हुए गणित सप्ताह यात्रा को लेकर आर्यभट्ट की नगरी नालंदा बिहार से निकले महान गणितज्ञ अनूप कुमार सिंह द्वारा यात्रा का समापन 30 दिसंबर को शोहरतगढ़ के कंपोजिट उच्च प्राथमिक विद्यालय लेदवा में किया गया। गणित सप्ताह यात्रा 22 दिसंबर को बिहार के नालन्दा, गोपालगंज होते हुए उत्तर प्रदेश के कुशीनगर, बस्ती और भगवान बुद्ध की नगरी सिद्धार्थनगर में 25 दिसम्बर को डिड़ई पहुंचा। गणित के सूत्रों की खोज व घुम्मकड़ी जीवन बिताने वाले देवरिया गणित रत्न प्राप्त गणितज्ञ अनूप कुमार सिंह ने शोहरतगढ़ के कस्तूरबा विद्यालय, शिवपति इंटर कॉलेज, सेठ रामकुमार खेतान बालिका इंटर कॉलेज, न्यू पब्लिक स्कूल, कंपोजिट विद्यालय शोहरतगढ़ व लेदवा आदि विद्यालयों का भ्रमण करते हुये उन्होंने बच्चों को आसान तरीका से जोड़, घटाना, पहाड़ा व प्रारम्भिक गणित, अंक गणित आधारित संख्याओं पर विस्तृत जानकारी साझा किया। उन्होंने वैदिक गणित तथा अति उच्च गणित के अलावा गणितज्ञ आर्यभट्ट, श्रीनिवास रामानुजम, आर्किमिडीज, यूक्लिड, जी एच हार्डी आदि के बारे में बच्चों व शिक्षकों को जानकारी दिया। गणितज्ञ अनुप कुमार सिंह ने कहा कि परिश्रम से सफलता अवश्य मिलती है। कोई भी विषय कठिन नहीं होता अगर उसे विषय के बारे में अच्छे ढंग से प्रारंभिक जानकारी समय से हासिल कर दी जाए तो वह आसान हो जाता है। बच्चों को जिज्ञासु प्रवृत्ति का होना जरूरी है। सीख, ज्ञान वृद्धि की ललक हर बच्चे में होनी चाहिए। गणित सप्ताह यात्रा का समापन 30 दिसम्बर को शोहरतगढ़ के कंपोजिट उच्च प्राथमिक विद्यालय लेदवा में हुआ। समापन अवसर पर विद्यालय परिवार द्वारा गणितज्ञ अनूप कुमार सिंह को फूलों से माल्यार्पण कर व अंगवस्त्र व उपहार भेंटकर किया गया। महान गणितज्ञ ने लेदवा के मेघावी, प्रतिभावान बच्चों को मेडल व पुरस्कार देकर सम्मानित भी किया। इस दौरान प्रधानाध्यापक अमरेश कुमार, एआरपी मुस्तन शेरुल्लाह, पवन कुमार, राकेश कुमार, सरोज श्रीवास्तव, रेनू मद्धेशिया, शशिकुमार, दीनदयाल, सिद्धार्थ, मनमोहन, राकेश कुमार राज आदि सहित छात्र उपस्थित रहे।

ठोस और तरल अपशिष्ट प्रबंधन का कार्य अति शीघ्र पूरा करें ग्राम पंचायतें- मुख्य विकास अधिकारी मनीष मीना

स्वतंत्र प्रभात

मथुरा- कलेक्ट्रेट सभागार में मुख्य विकास अधिकारी मनीष मीणा द्वारा स्वच्छ भारत मिशन ग्रामीण की समीक्षा बैठक की गई। बैठक में व्यक्तिगत शौचालय के निर्माण, ऑनलाइन प्राप्त आवेदनों के सत्यापन उपरांत उनको धनराशि भेजना, तरल अपशिष्ट प्रबंधन का कार्य अति शीघ्र पूरा करने के निर्देश दिए गए। उन्होंने कहा कि जिन पंचायत में पंचायत सहायक नहीं है संबंधित एडीओ पंचायत और बीडीओ रिक्त पदों की सूचना तत्काल जिला पंचायत राज अधिकारी कार्यालय को प्रेषित करें ,सभी रिक्त पंचायत पर पंचायत सहायकों की भर्ती की प्रक्रिया जनवरी माह में पूरा किया जाना प्रस्तावित है।

सभी ग्राम प्रधान एवं सचिव माह नवंबर एवं दिसंबर का केयरटेकर, एवं पंचायत सहायक के लंबित मानदेय भुगतानों को पूरा करें। सभी पंचायत सहायक प्रतिमाह 100 दिन की सेवा अनिवार्य रूप से पंचायत सचिवालय को दे। सीडीओ ने निर्देश दिए की जिन ग्राम पंचायत में ठोस एवं तरल अपशिष्ट प्रबंधन हेतु जमीन उपलब्ध नहीं हो पाई है अग्रिम तीन दिवस में नायब तहसीलदार ,एडीओ, सचिव और प्रधान की टीम लेखपाल की उपस्थिति में ग्राम पंचायत में जमीन तलाश कर पैमाइश करेंगी, जिससे अति शीघ्र निर्माण कार्यों को पूरा कराया जा सके। बैठक में जिला पंचायत राज अधिकारी किरण चौधरी, बेसिक शिक्षा अधिकारी सुनील दत्त, जिला कार्यक्रम अधिकारी बुद्धि मिश्रा, जिला समाज कल्याण अधिकारी नागेंद्र प्रताप सिंह, मुख्य ट्रेजरी ऑफिसर, जिला सूचना अधिकारी, जिला समन्वयक पवन चौधरी, मनोज उपाध्याय, शेखर वर्मा एवं ग्राम प्रधान आदि उपस्थित रहे।

नऐ साल कि शुरुआत होटल विलासा इंटरनेशनल के संग

● - जहां चार यार मिल जाए वहीं 31 दिसंबर रात हो गुलजार

स्वतंत्र प्रभात

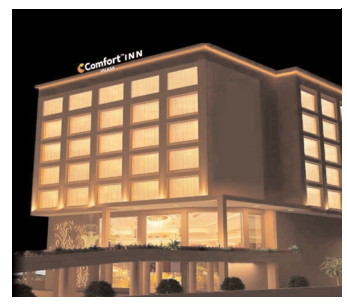

धनपरी। नए साल जश्न की तैयारी में युवा क्या बूडा सभी लोग न्यू ईयर का जश्न मनाने के लिए अच्छी जगह तलाशते हैं। इस बीच आपको बताते हैं लोग इस खास मौके को मनाने के लिए दूर-दूर से लोग होटल विलासा इंटरनेशनल में नऐ वर्ष मनाऐ जाने के लिए प्लानिंग कर रहे हैं पिछले वर्ष की तरह इस वर्ष भी होटल विलासा की खासियत है कि खास सुविधाएं उपलब्ध कराई जाती हैं। वर्ष 2024 का शेष बचे 4 दिन क्यों ना 31 दिसंबर के मध्य रात्रि को नऐ साल को नऐ अंदाज में इस सुनहरे पल को अपने ईस्ट मित्रों के साथ यादगार बनाऐ । तो फिर इंतजार कैसी आज ही अपना टेबल होटल विलासा में बुकिंग कराऐ।

नऐ वर्ष में होटल विलासा इंटरनेशनल, बुढ़ार आप के लिए लेकर आया है राजस्थानी सेफ द्वारा बनाई गई स्वदिष्ट व्यंजन और लाजवाब स्वाद शेफ और उनकी टीम आपको एकदम नए स्वाद से रूबरू कराने के लिए तैयार है. होटल में वेज और नॉनवेज दोनो भोजन मिलेगा।

Food veg non veg,Canopy,Kids play area

Bonfire,Firework,Games and gifts,Firework

धनपुरी कोयलांचल सहित बुढार- शहडोल जिला में लोगों को बेहतर सुविधा देने के लिए होटल प्रबंधक हमेशा तैयार है तो लिए मिलकर मनाते हैं नया साल होटल विलासा के साथ एक बार स्वागत का मौका दें। होटल में ग्राहकों कि सुख सुविधाएं उपलब्ध कराने के लिए प्रबंधन द्वारा हर संभव प्रयासरत है।

नववर्ष के प्रथम दिन से शुरू होगा खेल महोत्सव

● - 1 जनवरी को सांसद करेंगे उद्घाटन

बिसवां (सीतापुर) नव वर्ष की शुरुआत में एक तीन दिवसीय खेल महोत्सव निकटवर्ती उल्हा गांव में आयोजित किया जायेगा। इस महोत्सव का उद्घाटन 1 जनवरी 2025 को सीतापुर के सांसद राकेश राठौर द्वारा किया जायेगा। इस मौके पर विशिष्ट अतिथि के रूप में सांसद प्रतिनिधि रिजवान अहमद भी मौजूद रहेंगे। खेल महोत्सव में कई रोमांचक प्रतियोगिताएं आयोजित की जायेंगी, जिनमें शामिल हैं- ऑल यू पी कबड्डी प्रतियोगिता उत्तर प्रदेश के विभिन्न हिस्सों से कबड्डी के प्रतिभागी इसमें भाग लेंगे। ऑल इंडिया कुश्ती दंगल प्रतियोगिता देश भर से कुश्ती के पहलवान इसमें अपनी कुश्ती का प्रदर्शन करेंगे। ऑल यू पी घोड़ा दौड़ प्रतियोगिता उत्तर प्रदेश के विभिन्न क्षेत्रों से घोड़े की दौड़ में भाग लिया जाएगा। महोत्सव के अध्यक्ष पहलवान फुरकान गाजी ने कहा कि खेल हमारे जीवन का एक महत्वपूर्ण हिस्सा है और विभिन्न खेलों के माध्यम से हमारी शारीरिक, मानसिक और सामाजिक सेहत में सुधार होता है। यह आयोजन क्षेत्र में पहली बार आयोजित किया जा रहा है। आयोजक डा0 के के चौधरी एवं संयोजक अनुराग मिश्रा बबलू ने बताया महोत्सव के पहले दिन आल यूपी कबड्डी प्रतियोगिता, दूसरे दिन आल इंडिया कुश्ती दंगल प्रतियोगिता तथा तीसरे और अंतिम दिन आल यूपी घोड़ा दौड़ प्रतियोगिता होगी। इस प्रकार की क्षेत्र में पहली बार हो रही प्रतियोगिताओं में हजारों खेल प्रेमी दर्शकों की मौजूदगी रहेगी।यह आयोजन क्षेत्र के लिए ऐतिहासिक होगा।

पुनः भाजपा मंडल अध्यक्ष बनाये जाने पर कार्यकर्ताओं में खुशी की लहर

झरेखापुर सीतापुर हरगांव विधान सभा के झरेखापुर मंडल मे भाजपा के सक्रिय सदस्य कौशलेंद्र सिंह को भाजपा शीर्ष नेतृत्व द्वारा दुबारा मंडल अध्यक्ष बनाया गया है। मंडल अध्यक्ष बनाये जाने पर कार्यकर्ताओं मे खुशी की लहर दौड गयी। कार्यकर्ताओ ने मंडल अध्यक्ष को माला पहनाकर और लड्डू खिलाकर बधाई दी। नव मनोनीत मंडल अध्यक्ष कौशलेंद्र सिंह ने बताया कि पार्टी की ओर से मुझे जो जिम्मेदारी पुन- सौंपी गई है उसके लिए शत प्रतिशत खरा उतरूंगा और हमारा पूरा प्रयास रहेगा की सभी कार्यकर्ताओं को उचित सम्मान मिले तथा बूथ स्तर पर संगठन को और भी मजबूत करने का काम करेंगे। कौशलेंद्र सिंह को मंडल अध्यक्ष बनाये जाने पर हरगांव विधायक कारगार राज्य मंत्री सहित अन्य जनप्रतिनिधियों ने हर्ष व्यक्त किया। इस मौके पर पंकज पांडेय, अनुज शुक्ला, विनय सिंह, अर्पित सिंह, शोभित शर्मा, अभय सिंह, रवी थापर, पप्पू सिंह आदि लोग मौजूद रहे।

आवश्यकता है
JOB VACANCY
हिन्दी दैनिक स्वतंत्र प्रभात समाचार पत्र में काम करने हेतु, इच्छुक एवं अनुभवी लोगों की आवश्यकता है।
खबरों का सच्चा साथी, स्वतंत्र प्रभात
स्वतंत्र प्रभात के ऑनलाइन चैनल को काम करने हेतु अनुभवी लोगों की आवश्यकता है।
स्वतंत्र प्रभात
खबरों का सच्चा साथी
जिला एवं तहसील स्तर पर ब्यूरो चीफ, रिपोर्टर और विज्ञापन प्रतिनिधियों की आवश्यकता है। इच्छुक एवं अनुभवी व्यक्ति संपर्क करें।
अपना बायोडाटा भेजें
9511151254
आवाज उठाएं जुर्म के खिलाफ
www.swatantraprabhat.com